商報

本報創刊於民國二十年

內政部登記證京警滬字第二十八號
中華郵政[illegible]寄遞之報紙

Commercial Journal
上海 Shanghai

新二四七號
發行人 路清華
中華郵政登記認為第一二三類新聞紙類
上海郵政管理局執照第二五二五號
今日本報一張半
零售國幣一百五十元（外埠另加郵費）
上海九江路二八九號 電報掛號 八四六七 電話 九一二九九 九三八九二

中共拒絕和平談判 國民政府發表聲明

宣佈無法再與共黨獲得諒解 期望各方參加政府共同建國

【中央社南京二十九日電】中宣部長彭學沛於今日下午六時記者招待會中，宣佈國民政府對於中共拒絕和平談判之聲明，原文如次：自去年十一月八日政府發布停戰令以來，至今已將三月，在此期間，共產黨不惟不共同遵守停戰，而且乘此時機，自東北以至隴海路南段，發動全面攻勢，至今且變本加厲。政府為期和平，故一再忍讓，委曲求全，為國家人民，保存一線生機，期達政治解決的目的。不料共產黨對於政府派遣代表前往延安，商討恢復和談之提議，既已正式拒絕於先，今復拒絕政府所提四條之和平方案，殊為莫大之遺憾。政府鑒於最近召開之國民大會，已根據政治協商會議共同所訂之原則，而已制定民主憲法，更鑒於政府之改組方案，正在積極商談與籌備之中，使各黨派，均能參加國府委員會，及立法，行政，監察等各院部會之工作，以期實現擴大政府之基礎，故曾於本月廿四日商請司徒博士，以政府四點之類項，轉知中國共產黨。今中共既已正式拒絕和談，共黨稱政府必須首先同意其所提之恢復去年一月十三日以前之軍事位置，及廢除國民大會所通過之憲法，此無異要求國民政府與國民大會，皆受制於共黨，一惟共黨之言是從，將置中華民國國家與人民於何地，自去年政治協商會議與軍事三人小組會議開會以來，在此一年期間，政府實已盡其所能，企待中共與各黨派共同參加政府，而終無法獲其諒解，至此自不能再等共黨參加，中共既作如此決絕之表示，則今後惟一可循之途徑，亦祇有貫徹政府政治民主化之既定方針與步驟，尚期各黨派與社會賢達，一本其愛國愛民之熱忱，參加政府，使憲政準備，早日完成，而憲政能如期實施，並望一心一德，從事建設，恢復經濟，改善一般人民之生活，共同努力於建國之大業，此為政府今後之唯一方針也。

美國正式放棄斡旋

聲明退出三人小組及軍調部 駐華海軍陸戰隊亦決予撤退

【合衆社華盛頓廿九日電】國務院頃宣佈稱：美國現已停止調解中國之內戰，此在中國之美海軍陸戰隊亦將因此在短期內加以撤退。美國政府今因認為在中國再作調解努力，實屬徒費時間與精力而已，故決定終止與三人小組之關係，並撤退軍調部之美軍人員，正式放棄斡旋之努力。

【美國新聞處南京廿九日急電】美國駐華大使館本日下午六時發表聲明如下：「美政府已決定終止其對三人小組之關係。該小組會成立於重慶，由馬歇爾將軍為主席，以調停中國之戰事為目的。美政府並決定終止對軍事調處執行總部之關係，該軍調部由三人小組會在北平設立，其目的在於實施監督並執行中國武裝部隊之停戰，復員與整編協定。軍調部之美方人員，即儘速撤退。」美大使司徒雷登博士已通知蔣主席及中共駐京代表。

【合衆社南京廿九日電】今日美大使館宣佈退出在北平之軍調部，實際上美國已完全結束其對於中國內戰之調處。美國此項決定，由司徒大使今日下午四時半通知蔣主席，一小時之後，中共代表王炳南訪問美大使館時，亦獲知美國政府此項決定。

共黨方認為此項美國之正式聲明，乃美國調解中國和平之喪鐘。通常消息靈通方面預料，在下月之內，華北美軍勢將絕跡，為過去數月中之陸戰隊會議，曾再三強調陸戰隊之在華主要任務，為代軍調部之美方代表運送供應品，因不論軍調部本身解散與否，美方代表既已撤離，則陸戰隊亦無繼續留華之理由，惟其仍不免在青島留駐少數人員，協助美國海軍訓練中國海軍學生而已。

又聯合社云：美國陸戰隊海軍及陸戰隊人員撤退後，在華美軍將僅剩駐南京之軍事顧問團，該團連同海軍部份在內，所有官兵，不出七百五十人。

保證遣回中共人員

【聯合社北平二十九日電】軍調部中方委員吉倫將軍今日通知政府與中共委員，美國已決定退出該停戰機構，（自該軍調部成立以來，至今已近十三個月），吉倫同時保證，「美方將以必要時間，協助中共人員，送返任何地點。」預料美方人員及眷屬，將立即開始撤退，約兩月可畢。軍調部美方部份有官兵及軍中婦女服務員約一千人，並有官兵至少一百二十人在各[illegible]，[illegible]已[illegible]數定即日到當地[illegible]。美方部份如行小組及聯絡隊分散華北與東北各地，但料美方人員返平，不致遭遇困難。美方部份在中國有大批配備，分散各地，但均有[illegible]撤退之準備。軍調部成立不久，即曾擬定二種撤退計劃，內一種係於緊急時實施，第二種較緩，[illegible]。[illegible]官兵及[illegible]女服務員[illegible]往太平洋[illegible]，日本，菲律濱及其他島嶼，或返美國，繼續其任該項職務，所有配備，在緊急時必將棄留者，此次亦將運出。

美顧問團仍將留京

【合衆社北平二十九日電】[illegible]決定撤退軍調部美方人員後，不晚[illegible]駐華美軍[illegible]及所屬[illegible]第一三二分隊，均將於最近之將來撤離中國，北[illegible]

彭部長談話

五年計劃年前已送政院 大規模建設尚不能舉行

【中央社南京廿九日電】中宣部今日下午六時舉行記者招待會，由彭部長學沛，副部長錢滄碩答覆各記者詢問如下：

（一）政府擬訂之經濟五年計劃，部長能以其中詳情見告否？政治五年計劃，已否考慮及之？如已考慮，其詳情如何？（彭部長答）中央設計局曾擬一五年經濟建設計劃，並已送行政院，此係約一年前之事。由於時局之不安，大規模建設尚不能舉行，未聞有五年之政治計劃。

（二）中共宣稱：最近三個月戰況，於彼等有利，有事實根據否？自十一月一日以來，政府所失或所得者為何地？在此期間內，政府軍隊之傷亡如何？（答）諸君從報紙記載，當知中共控制之[illegible]有何[illegible]。國軍在各地[illegible]作戰[illegible]，國軍[illegible]有把握。吾人目的在於國家之統一與和平，故於城市之逐漸收復，不欲過事宣傳。當局於不久將發表一詳表。關於傷亡，尚無詳細統計。

（三）中共宣稱：蔣鼎文將軍現已在進行談判，俾自菲律濱及印度接收大批軍火之說，是否屬實？（答）此傳完全杜撰。

（四）政府是否如外界所傳，[illegible]報紙之進口？（答）[illegible]一切進口，均須經政府之批准，報紙可輸入若干，尚未確定。

我對西沙羣島主權無可爭辯

（五）據傳法軍於西沙羣島之兩小島登陸，政府已採取何種步驟？（六）中國政府關於此事，曾向法國政府正式有所表示否？以上二問，外部次長劉鍇答稱：就中國政府所知，有若干法軍自一巡邏艇登陸於西沙羣島之拔陶兒島，武德島則無人登陸。今日余可報告者，僅此而已。惟本人擬借今日之機會，鄭重否認法外部之聲明，謂中國於一九三八年同意法國佔領西沙羣島。中國於彼時僅重申其一向之立場，中國對該羣島之主權，係無可爭辯者。

蔣夢麟向記者談

目前發行新幣不能解決問題

【合衆社南京廿九日電】行政院秘書長蔣夢麟今日對報界稱：中國發行新幣，決不可能，因其不能解決任何目前之問題。蔣氏稱：[illegible]中國之經濟[illegible]，[illegible]目前[illegible]之一，然不[illegible]物價[illegible]上漲，然此對於經濟情況亦無何重大之影響。蔣氏稱：渠尚不知政府有任何穩定經濟之有效措置。

中航失蹤飛機尋獲

乘客命運尚無確息 當地報告乘客有受傷者

【本報訊】中國航空公司第一百四十五號飛機，廿八日晨自上海龍華機場飛往重慶，抵漢口後，續載乘客，但自漢口起飛後廿分鐘，即失去連絡。昨日據中國航空公司發表：公司自與該機失去連絡後，即派機往各地調查，昨晨九時一刻已於漢口附近一百里處發現該機，因當地無機場設備，無法下降，調查真相。但自高空俯視，失蹤飛機並無起火及損壞現象，機旁並有百姓羣集圍視，乘客是否受傷或死亡，尚無法獲悉。茲將該機乘客名單分誌如下：（上海上機之乘客）劉蓀生，王克勤，何雨霖，陳懿化，倪鑒泳，霍舜民，高潔心，閔陶星，朱鍏民，李風白，稚克及其夫人，米勒夫人，基鈦及小孩五人，（共十九人）。（漢口上機之乘客）杜長明，錢振明，加斯丰數及夫人（共四人）。又該機正機師伯波奇克，副機師陸偉，無線電員丘懿修。據中航公司稱：飛機失事原因，尚無法得知。按當時漢口氣候極佳，並無雲層，視線能達六英里。

【又訊】昨日下午六時中航公司接獲漢口方面電報稱：失事飛機會與偵察機通信號，可見昨日各晚報所載全部乘客罹難說，顯與事實不符。目下公司方面已組織調查隊前往失事地點，調查真相。（德）

【中央社南京廿九日電】中國航空公司第一四五號C47型滬渝班機一架，廿八日上午一時十五分由漢口起飛，十七分鐘後，於十一時卅二分失去無線電聯絡，當即由該公司於昨今兩日派機前往搜查，已於今日發現該機失事地點在漢口以西六十英里皂市附近。據天門縣長電報，乘客中有受傷者。公司方面已令飭派機載運醫務人員前往救護。

另據鄂省府廿九日接天門縣府電稱：該機係在縣境漁新河附近降落，當即起火，經當地鎮長率隊撲熄，內有二十六人除一外籍人士重傷已送縣城醫治外，餘均罹難。

留用日韓人員 台省規定辦法

【中央社台北廿九日電】關於留用日韓人員，台省公署法頃規定三事：（一）日本與我國現無外交關係，留用日僑不得視同一般外僑，除日僑管理委員會對留用技術人員已經發給身份證外，不得發給外僑居留證。（二）與台省人有婚姻關係之日人，應衡其依照國籍法辦理。（三）與台省人有婚姻關係之韓人，[illegible]

錢江海塘工程 八年治理計劃

【中央社杭州廿九日電】治理錢江海塘工程，現已擬就八年計劃，共需經費一千六百八十七億，本年內繼續完成搶修工程，卅七年起以建築挑水壩為中心，二年內完成防導工程，卅八年起將海塘所有損壞均予修復，預計四十二年全部完成。

東北各地糧運開禁 食米繼續在禁

【神州社瀋陽廿九日電】東北自光復以來，因交通阻滯，致大豆，高粱等特產，外銷困難，各地方政府又禁運出境，使農村經濟凋敝，食糧積壓，東北行轅當局有鑒於此，乃通令各地[illegible]禁運，准許商人自由買賣，惟大米一項例外。

財部再度定期兌換 冀魯晉豫偽鈔

【中央社天津廿九日電】冀魯晉豫各省敵偽時代偽鈔尚有多數未及兌換，財部為顧全民間財力，決再度規定自二月一日起至廿八日止，按照一與五法定比率，實行兌換，由各地央行主辦，逾期如仍不兌換偽鈔將予作廢。

郝鵬舉抵徐 所部開始行動

【中央社徐州廿九日電】郝鵬舉已於本日上午十一時抵此，據悉其部隊實力甚為雄厚，目前已積極向魯南發東兩方進攻，威脅共軍華東總部所在地之臨沂，據傳已有兩師兵力向臨沂以東之陳家嶺，黴埠，董家舜方面推進，將來可能在莒縣切斷該方面共軍後方補給。

各線客運班機今起再度停航

惟郵件仍照常載運

【中央社南京廿九日電】中央中國兩航空公司因近來飛機失事，今奉交通部令，自一月卅日起，所有各線客運班機暫行停航，以策安全。惟郵件仍照常載運。

扶植華北漁業 中農舉行貸款

【神州社天津廿九日電】中國農民銀行津分行，為扶植漁民，決定舉辦漁業貸款，辦法已擬定，刻正由該行派員前往津，北戴河，秦皇島一帶漁區調查，貸款總額約在十億以上。

薛濟明赴日前談稱

賠償物資配償方式 公估後由民廠承購

【本報訊】我國派遣赴日接受賠償物資代表團之經濟部代表薛濟明博士，昨與本報記者談稱工業設備問題，薛氏謂：就有關部門而言，擬派若干種工業設備來華，實屬必要，此種輕工業門類將包括紡織工業，造紙工業，人造絲工業，染料工業，製藥工業，造酸工業，煉油工業，以及陶磁工業等。此項賠償之工廠設備，一方面可補我國需要之不足，同時亦可作改進生產技術之參考。薛氏赴日之期，當未確定，日本正與民營工業家頻頻接觸，民營工業方面前已有日本賠償電工廠委員會之組織，現正治組賠償委員會，以便協助政府分配一部分賠償工業設備於戰時受損之民營各廠，將來配償物資，並非無償，而將公估後由民營工廠承購之。（大）

調換菲幣 我請延長限期

【本市訊】外交部前據駐菲律賓公使館電稱：菲政府限本年一月底，將舊幣調換新幣，並宣佈逾期不得通用，凡持有未經調換之舊幣，及戰時所發行之V字樣之菲幣，應於本月底前掉換，請轉知僑胞。外交部接電後，即商請菲方，准許我國人民在菲者延長掉換菲幣限期，並[illegible]已於上日轉知各局。

菲議員向政府建議

限制華人入境 免與菲人爭利

【合衆社馬尼拉廿九日電】參議員寨氏本日在參議院中提議，限制外人入境，故擬將已經規定之任何國家每年移民數額自五百人減低至五十人，寨氏提出菲列濱勞工，商人及資本家均需政府之保護，以免與中國移民之競爭。中國人民日在參議院中提議，菲島現有華僑四十萬人，雖非大數，但以善於利用菲島之資源，經驗情形，現大部已成為菲人資本家，華商刻已有獨霸零售商業之趨勢，菲人僅得經營製造工業及一部份之其二業產品。菲籍移民赴菲，尤以華人為甚，寨氏提議由政府保護菲籍商人，不受外人之經濟壓迫。

華僑重返南洋 英當局表協助

已有五千人絡續返新

【路透社新加坡二十九日電】新加坡社會福利部長茶克尼把頃發表稱：馬來西居民雖有半數係華人，然其中出生在馬來者不過十分之二，餘者大多係自中國來馬來之移民，數年來由於戰爭關係，華人離散者殊不少，茲者經濟及馬來者為數頗多，然以彼等大多未有適當文件，又多處境困難，與家屬隔離亦已甚久，新加坡政府為顧念彼等均係戰爭之受害人，故特於移民法之限制規定，不擬嚴格執行，俾得充分予以協助，使彼等得早日與在馬家屬重聚，[illegible]華人抵此，經新加坡當局與中國總領事伍伯勝之協助下，絡續返新加坡之華人共約五千名，均已與其眷屬重聚，伍總領對英當局此等協助，亦頗表謝意。

輸入臨時管理委員會執行委員會公告（第六號）

查本會卅五年十一月十九日公告第一號第五項之規定其原文如左：「附表（三）類貨品申請輸入許可者祇限於附表（三）甲所列之物品（參閱上列第四項）進口商對於每一類別貨品之申請必須限由一家指定銀行辦理」右開原文內「每一類別」字樣茲予刪除之再進口商嗣後於每季期內祇限有一次之申請在辦理其第一次之申請手續時並應向該銀行聲明其不另向其他指定銀行為同樣之申請合併公告

輸入臨時管理委員會執行委員會秘書處啓

新光標準內衣染織整理廠股份有限公司

為投資管理中光內衣廠啓事

茲據中光內衣廠主人汪俊達君聲稱本廠創辦迄今歷有年所出品青年裝香港衫襯衫等行銷全國各地頗得社會人士之讚許茲因目前原料騰貴利息高漲原有資金確感不敷營運爲特商請貴公司投資管理以厚實力而利擴充等語敝公司除已全部投資訂立契約接受管理外並對中光內衣廠在汪君負責期內之帳目責任均已交點清楚以符手續特此鄭重啓事

三十六年一月卅日

總管理處 上海重慶南路廿七號 電話 八二一六七 八四四五二
廠址 唐山路二一六號 電話 五〇七六七 五二〇三八

中光內衣製造廠汪俊達啓事

查本廠原爲俊達獨資經營創辦迄今歷有年所出品青年裝香港衫襯衫等行銷全國各地承各界人士之讚許[illegible]才[illegible]努力前進以冀有於社會稍盡服務之責[illegible]最近[illegible]力有限[illegible]現[illegible]公司投資管理以竟全功[illegible]內衣染織整理廠股份有限公司[illegible]新光標準內衣[illegible]各界人士[illegible]三十六年一月卅日

吉而喜

高貴名煙 吉祥如意 皆大歡喜 煙味和醇 最合國人口味

中國總經理通用股份有限公司

春節新貢獻

本行獨家新到美國一九四六年出品 AIR-O-FLAME 及 SUPER FLAME

最新式柴油煖爐

是煤價高漲及電力乏供聲中 唯一禦寒妙品

最新到滬

有自動調節器 溫度能大能小 經濟便利 衛生安全 新穎美觀 堅固耐用 歡迎參觀 可裝立用

有單筒 雙筒 兩種

[illegible]

春寒料峭．滿室溫馨

中孚商行 上海河南路寧波路口吉祥里一九〇號三樓二〇四室

代售處：四馬路西江路一五〇號中南實業股份有限公司 本市：南京路永安公司新新公司大新公司先施公司均有出售

電話 90454

上海市報館商業同業公會會員報館更訂報價啓事

本會會員各報館議決自二月一日起調整報價茲將新訂價目分列於左：

申報三百元 新聞報三百五十元 和平日報二百五十元 前線日報二百五十元 華美晚報三百元 立報一百五十元 中華時報二百元 大晚報三百元 大公報三百元 東南日報三百元 正言報三百元 聯合晚報三百元 中央日報三百元 民國日報二百元 新民晚報三百元 大衆夜報三百元 商報二百五十元 文匯報三百元 新夜報三百元

上海市報館商業同業公會敬啓 一月廿八日

江蘇省銀行淮安辦事分處復業公告

本行淮安辦事分處訂於三十六年一月三十日正式復業除呈報外特此公告

地址：淮安漕院西街

總行地址：上海江西中路三七一號 電話一二七七〇（二線） 電報掛號三八四一（[illegible]）

英宣佈准緬甸獨立

是否脫離聯邦聽其自決　憲法施行前設臨時政府

【聯合社倫敦廿八日電】艾德禮首相今日在下議院宣佈：英國已與緬甸成立協定，實際上准許緬甸獨立，[illegible]緬甸獨立案在上院作同樣之宣布。

【聯合社倫敦廿九日電】關於緬甸獨立案，英政府今日發表白皮書，[illegible]（一）緬甸以自由[illegible]（二）[illegible]（三）在新憲法施行前，[illegible]（四）[illegible]（五）[illegible]（六）緬甸邊界[illegible]

過渡時期貸予款項

【聯合社倫敦廿八日電】艾德禮首相今日在下院宣布英國與緬甸成立協定後，[illegible]

美肉類輸出分配量公佈

【美國新聞處華盛頓廿八日電】農業部本日宣佈：一九四七年一月至三月之時期內，美國肉類及肉類產物之輸出分配量[illegible]

美國會將審查外交

衆院外委會通過決議案

軍委會將請國務卿報告軍事外交關係

【聯合社華盛頓廿八日電】[illegible]

諾維科夫否認蘇聯有原子彈

【合衆社華盛頓廿八日電】[illegible]

世界銀行總裁將就任

【合衆社華盛頓廿八日電】[illegible]

杜魯門將訪墨西哥

【合衆社華盛頓廿八日電】[illegible]

國際小麥委會請美籌備召開小麥會議

討論締結國際小麥公約

【路透社華盛頓廿八日電】[illegible]一九四二年六月[illegible]國際小麥大會[illegible]

格林蘭島丹擬售與美　索價十億元

【聯合社哥本哈根廿八日電】[illegible]

奧斯丁談國安全繫於軍訓

李廉顧問談原子祕密洩漏

【聯合社華盛頓廿八日電】聯合國機構美國常任代表奧斯丁今日與杜魯門總統會議後，向報界發表談話，揭示兩點：一，美國之整個安全計劃，歐戰實施普遍軍事訓練。二，美國決不允片面裁軍。片面裁軍之時代已過去且已消滅。[illegible]

【合衆社華盛頓廿八日電】原子能委員會主席李連塞爾今日在北聯國會原子能聯合委員會[illegible]

中美等十二國組織棉花顧問委會

研究全世界產銷及貿易

【聯合社華盛頓廿八日電】聯合國糧食農業機構總部[illegible]

安特遜宣佈美棉恢復德日市場

【聯合社華盛頓廿八日電】農業部長安特遜今日在此間宣佈：美國棉花已於[illegible]

美工組會主席呼籲勞資進行談判　建議延長合同

【合衆社華盛頓廿八日電】美國工業組織大會主席毛萊本日在此間[illegible]

英貨輸法

去年共達五十萬噸

【法國新聞社巴黎廿八日電】官方頃宣佈：英國於去年十二月份輸入法國之貨物，共達三萬二千四百九十八噸（煤斤與煤油不在其內）。[illegible]

歐美奇寒

南國忽降黃雪

【合衆社倫敦廿八日電】今日北聞氣候嚴冷，有九人凍斃[illegible]

【法國新聞社巴黎廿八日電】巴黎受寒[illegible]

【路透社開普敦廿八日電】據南斯拉夫今日[illegible]降黃雪[illegible]一九三一年歐洲[illegible]

英戰鬪機失事

【路透社倫敦二十八日電】英二十一架戰鬪機[illegible]

英空軍一安全飛機　未見安全

[illegible]

盟國長期佔領德國

南向四外長代表會建議

實行經濟統一政治分權

【路透社倫敦廿八日電】南斯拉夫今日向四強外長代表會議[illegible]

捷外長主張三巨頭會晤

【路透社倫敦二十八日電】[illegible]

國際市場

美議員提議恢復黃金自由市場

目的提高金價　刺激黃金生產

【路透社華盛頓廿八日電】[illegible]

華茶量少價昂　倫敦視作珍品

【路透社倫敦廿八日電】[illegible]

美國糧價普遍下跌

【美國新聞處華盛頓廿八日電】美勞工部勞工統計局頃宣佈[illegible]

芝加哥糧市各價均上升

【聯合社芝加哥廿八日電】[illegible]

紐約及紐奧侖棉市均趨堅挺

【聯合社紐約廿八日電】[illegible]

印度外銷茶葉出口稅已增加

【路透社新德里廿八日電】[illegible]

紐約證券上升三級

成交逾百萬股

【聯合社紐約二十八日電】[illegible]

天津通訊　中紡各廠概況

本報特約記者修倩

第五廠 [illegible]

第六廠 [illegible]

第七廠 [illegible]

毛織廠 [illegible]

（續完）

美棉價格動盪　棉交建議阻遏

【路透社紐約廿八日電】[illegible]

智利今年銅產　英美採購最多

【路透社倫敦廿八日電】[illegible]

亞洲花生大豆增產　油類供應可趨圓滑

【路透社倫敦廿八日電】國際油籽商人對一九四七年亞洲之情況，[illegible]

美棉生產成本可能大為減低

【路透社紐約廿八日電】[illegible]

國外商情

[illegible: market quotation tables — 倫敦中國外債、紐約股市、國際紐電、紐約棉花、芝加哥小麥、紐奧侖棉花、孟買棉花、利物浦棉花、蘇里士匯市、孟買金銀行市、亞歷山大金價、阿根廷金價、銀價]

航業公會等八團體發表維護航權宣言

若政府允許英國船隻重享內河及沿海航權，當不惜任何犧牲以反對之。

【本報訊】為維護我國航權，反對英國重享我國內河及沿海航行特權之企圖，上海市商會，中華海員總工會，中國航業駕駛員聯合會，上海輪船業公會，中國輪機員聯合總會，中國商船駕駛員總會等八團體，於昨日下午三時舉行聯合會議，出席者有王雅倫，葉峻奎，梅達夫，劉鴻觀，張穎樑，瑪管北，陸良炳，黃雲良，金月石等十餘人，由王雅倫擔任主席，對英國運用各種壓力企圖推翻民國三十二年二月十一日中英新約，意欲重享在華沿海貿易及內河航行特權一事，商討對策，各代表皆甚激烈發言，最後並決定四項辦法如下：

（一）發表宣言與國人共同警惕，英國再度侵犯我國航權之迫切危機。

（二）呈請政府及有關機關團體，於協訂中英商約時，根據中英新約之規定，保全內河及沿海航權。

（三）電請英國駐華大使，轉致英國政府，信守中英新約，保持放棄英國在華航行特權之善意，以敦邦交而利兩國正常商務之發展。

（四）萬一政府在中英商約中允許英國船隻重享我國內河及沿海航權，則與航業有關各團體，以及各航權所屬之水陸員工，將以全國同胞，以八年來浴血抗戰之精神，不惜任何犧牲以反對之。（池）

宣言全文

【本報訊】八團體反對英國企圖侵犯航權，本市與航業有關之各團體發表聯合宣言如下：

中華民國自南京條約及其後訂之各種不平等條約，使中國航權喪失百年之久，不僅為兩國邦交之障礙，且為各國援引之惡例。中華民國以抗戰之犧牲，八年來之浴血苦戰，乃得我國及其他友邦之同情。英美兩國首相，於民國卅一年雙十節，宣佈自動放棄在華特權，以英國之卓識，於民國卅二年二月十一日與我國簽訂中英新約，並換文，明白規定：「英王陛下放棄在中國領水內沿海貿易及內河航行特權」；此項規定，用以表示英國對我國之友善態度，中國政府準備以公平合理之條件，解決此項問題。凡此一切，共為兩國協訂商約之精神，對於內河及沿海航權之完整，為中英兩國所共同遵照，決不容推翻卅二年二月十一日兩國所締標準份，共當同樣遵照。而仍以英已廢止之南京天津等條約為根據，妄冀重享我國內河及沿海航權。一年以來，我國各界，曾一再表示保全航權之決心，當為中外人士所共曉。現綜合各方情報，英國仍在運用各種壓力，企圖英船旗幟，重新飄揚於我國河海，此種錯誤之觀念，實有害於兩國之邦交。且一年以來，國輪噸位，由十餘萬噸戰後之殘餘船舶，經航業界之慘淡經營，迅速復員，已增加至七十萬噸，對於維持交通及一切運輸，均綽有餘裕，而復員運輸，在水陸員工共同努力之下，早已完成，此時絕無顧慮過剩，與復員初期所遇困難之情形，迥然不同，對於保全航權，維護幼稚航業，尤感迫切之需要。再者香港九龍為我國南方大港，在英人統治之下，竟將我國海外貿易，致影響我航業之發展，而成不合理的壟斷之地位，於戰前列為我沿海航線，英國侵犯中國航權之迫切危機，務請英國政府及人民，信守中英新約，保持卅二年放棄英國在華特權之善意，以敦邦交，而利兩國正常商務之發展，倘仍執迷不悟，則與航業有關各團體以及各航權所屬之水陸員工，當隨全國同胞，以八年浴血抗戰之精神，不惜任何犧牲以反對之。

上海市商會，上海市輪船業同業公會，中華海員總工會，中國航海駕駛員聯合會，中國輪機員聯合會，中國商船駕駛員總會，上海引水人公會籌備會，漢渝川引水人公會。

呈國府·院·部電

國民政府主席蔣，行政院院長宋，外交部部長王，交通部部長俞鈞鑒：收回內河及沿海航行權，代表五十年來國民革命，八年來全國軍民浴血抗戰之成果，絕不容再行放棄，宜共信守。茲悉英國協訂商約，仍要求開放航權，各團體念及航權之重要，誓然拒絕，下列與航業有關各團體，及全國水陸員工，誓以至誠追隨全國同胞，擁護政府後盾，國權完整，實利賴之，迫切陳情，佇候鈞示。上海市商會，上海市輪船業同業公會，中華海員總工會，中國商船駕駛員總會，中國輪機員聯合會，中國航海駕駛員聯合會，上海引水人公會籌備會，漢渝川引水人公會叩。（池）

航界有關人士發表談話

【又訊】本市航界有關人士，頃對英國企圖恢復航權事發表談話如下：

中華海員總工會理事長楊虎稱：我國經八年抗戰犧牲奮鬥，今始收回航權，現各方報導，英國將企圖重行在華內河及沿海航行特權，對此我海員人士表示一致憤慨。為維護國家主權之完整，我國海員願與航業界站在同一立場，堅決反對到底，我國十年來革命及八年抗戰之主要目的，即使國家之獨立自由平等，如國政府於壓力下，竟允許英人享有此等特權，則我全體海員，不惜任何代價以爭取，不平等條約之取消，尤為抗戰之結果，現英國企圖重訂不平等條約，則非但航界人士所不能容忍，即每個中國人民亦應激烈表示反對。

輪船業公會李云良發表四點意見：（一）中英商約如採取中美商約之範例，甚於所謂互惠平等，則此乃是片面之假互惠，假平等，英國如企圖推翻民國三十二年二月十一日所訂之中英新約，我國政府如不喪心病狂，則決不會給予同意。對於香港九龍二地，我國政府應予以收回，尤其是九龍一地必須收回，否則寧可不訂商約。（二）英國企圖侵略我國主權，重享航行特權，可由下列數事得一證明：（甲）英國阻礙民生公司在加拿大購置船隻；（乙）收買太古怡和碼頭倉庫之事，迄今未能實現；（丙）英商經訪問團來華時，一再欲獲得我航業界之諒解；（丁）太古公司大板梅生爵士刻已在來華途中。（三）我等發起保護航權運動之真意，在保護國家主權，此乃人民之正當要求，並非欲排英或排外。（四）英人欲撕毀神聖條約，重享特權，皆因目前我國國內政治局面紊亂之故，所以我航業界人士誠希望各黨各派人士，能抱相讓為國之精神，團結統一，以一致勝利之果。而我航業界為自力更生起見，刻已在展開航業革新運動，俾使我國航業在不久將來，為國家放一異彩。（池）

筵席 娛樂 旅棧 捐新稅率 下月一日起實行

【本報訊】本市筵席娛樂旅棧捐稅，自中央頒布特種課稅條例後，經市府提交第二次參議會討論決議，交市府，自二月一日起實行，稅，將實行征收起征點如下：

（一）筵席捐起征點……起征點百分之五……百分之二十五，又有特……娛樂稅稅率自百分之二十五征收……十外，一律征收百分之二十五。

（二）娛樂捐除話劇征收百分之二……

（三）旅棧捐依照特種課稅條例，從價征收百分之五（惟最近市財政局呈請中央當局提高特種課稅稅率，如提高後，旅棧捐亦將隨之提高。）

據本市娛樂旅棧酒菜各業有關人士談稱：新稅率實行後，各項價格或可減低若干云。（滄）

【又訊】本市酒菜咖啡商業同業公會昨函市參議會，對上次大會決議筵席捐稅率及起征點等有所不滿，該商業請求大會於復會時提出複議，要求（一）起征點提高至一萬元，（二）稅率改為百分之十，（三）喜事茶點等免征筵席捐，（四）有音樂跳舞等設備者仍依筵席捐稅率征收。又據市參議會某負責人談：該案係市政府提交大會討論，若參議員中無人正式臨時提議，即複議手續仍須市府提出，是以該案複議似較困難云。（滄）

市地政局

舉行業務檢討會

【本報訊】本市地政局自前日起舉行業務檢討會，為本市市政史上之創舉，昨晨在馬當路該局大禮堂開幕。出席有吳市長祝局長曁該局各處長，秘書，科長，組長等一百數十人。首由吳市長致訓詞，繼由祝局長報告。嗣後……

郵局出售自備信箱

【本市訊】上海郵政管理局昨通告云，查本局為增加平常信件之投遞速率，並免延誤遺失起見，特製備小型自備信箱一種，在本管理局二樓營業組四號窗口及各支局，每日自上午九時至下午五時止發售，以供各界購用。該項信箱，分木質及鉛皮質兩種，式樣美觀，切合實用，外漆黃色，有黑字標明「自備信箱」字樣，每具售價一律為國幣一萬四千元，各界購置後於箱面書明姓名住址，裝置門口適當地方，以便信差投送信件，如需本局代為裝置，亦可免費照辦，甚望各界儘量採用，或自行仿製，俾投遞信件可迅速安全。

船舶出口航行 搭客載貨不得超額

港委會昨第十六次會議

【本市訊】上海港務整理委員會，昨（廿九日）上午十時在市政府會議室舉行第十六次會議，吳主任委員主席，開會如儀，討論事項如下：

（一）市工務局報告：案查南京大儲棧倉庫碼頭開放道路一案，由本局會洽當局司令，及各使用單位商定辦法辦理。當於本月廿一日下午，會同第一補給區司令部代表運輸處處長黃華南等，馳赴該地工程處長趙某等，會勘結果，均堆存各倉庫，防守，尚無困難，商討結果，以尚須各代表同意，則堆存於空場及道路一帶，為數尚多，應請即予遷移，或加圍鐵絲網，派員看守，以免意外損失。當經討論，決由各有關機關將堆存於大儲棧倉庫碼頭附近空場及道路一帶之物資，從速遷移。

（二）秘書組提為准上海航政局函，請令飭本港船舶出口稽查隊嚴密取締港內船舶超額搭客及逾量裝載貨物情事，免發生意外，俾維航行安全，請公議案。決議：一、逾量裝運貨物，應由船長負責，並由海關代為檢查。二、超額搭客，亦應由船長負責，請海關及海港檢疫處代為檢查。如發現有超額搭客及逾量裝載貨物情事，立即通知水上警察分局或港口警察署協助，着即停止駛行。三、如何規定搭客裝載貨物數量，由航政局擬具辦法，提會討論。

（三）秘書組提，為准中央信託局函，以轉請第一補給區司令部早日騰出虬江碼頭，改租濬浦局使用，局以碼頭租與濬浦局使用，並准第一補給區司令部函以該碼頭何時起交由本部接管，但宜規定租用及移讓日期，以利進行，提請公議案。決議：由中央信託局召集濬浦局，第一補給區司令部等有關機關會商。

聯總遠東區會議 昨日上午舉行

行總聯總經費分配 我政府已擬定辦法

【本報訊】本年第一次聯總遠東區會議，於昨晨九時半假中國銀行大樓舉行。由聯總惠慶博士任主席，出席者中，英，美，荷，印，蘇，加，菲等各國代表。首由我國代表李卓敏博士報告此次參加聯總華盛頓第六次大會經過，次由聯總賽浦博士報告聯總遣送難民工作。據稱：在過去十三個月內聯總自中國遣往各國及自各國遣返中國之難民共一萬六千人。約於本年六月底後，聯總遣送難民工作即告結束，渠並稱：聯總遣送中國難民將於六月底結束。遣送中國難民返新加坡，馬來亞，及婆羅州約於三月底可告完畢。嗣討論中國政府本年度對於行總及聯總之經費問題，據行總副署長李卓敏稱：中國政府預算本年度救濟及復員經費為一千六百億元，其中三百億將交聯總中國分署作為經費之用，其中一千億將用於運輸救濟物資之用，其餘三百億將有特別用途。除此一千六百億外，中國政府另撥八千億元予政府各機關作為協助運輸聯總物資經費之用。

黃河堵口

關於黃河堵口問題，大會亦曾提出討論，據向聯總報告：黃河堵口問題，目下仍正在與中共方面談判，政府方面已答應以一百五十億元作為黃河舊道難民遣散救濟費，其中五十億元已交於中共，尚有一百億元，現正在進行中。荷蘭代表對於物資運往中共區情形曾加以詢問，據我國代表李卓敏博士稱：在過去二個月內，運往共區之物資共有八千噸。英國代表對於此事亦表關切。關於醫藥器材之運，據行總顧問兼衛生業務委員會主任委員劉瑞恆博士稱：當初聯總運來中國之醫藥器材，多為戰時剩餘物資，因之到達後，一箱一箱需分門別類，乃致內運稍費時日。目下來華之醫藥器材均為各國所捐贈，所供給，因之此後運送時間必可加速，最後並列舉代表建議要求聯總多撥經費，作為購買醫藥器材及維持費之用，後大會一致通過。（雅）

大批醫藥物資 聯總將續運華

【又訊】行總衛生業務委員會主任委員劉瑞恆博士，前赴美向華盛頓聯總總署接洽醫藥採購及運輸事宜，茲已返國。據稱：此行結果，尚稱圓滿，聯總於減少中國六百萬美元價值之醫藥物資，已作挽回，並允將對中國醫藥物資之採購期限延長至二月十五日，本年度聯總將有四，一〇〇，〇〇〇美元價值之醫藥物資運華。凡屬非急需並不切合中國之醫藥物資，由劉氏建議採購代替品，現全部貨物已由聯總妥為採購，不久即可源源運華云。

蓬萊區區長選出

【本市訊】本市第四區蓬萊區，昨日上午九時，在該區公所競選區長，參加競選者，計有陸建，曹關健，陳孝雄，庫皓，陸心石等，由該區民代表八十餘人，由張曉崧，陳曲民監選，結果……當選區長。

私立中小學校長 昨決定收費標準

小學十六萬 初中廿五萬 高中卅萬

【本市訊】本市私立中小學校長，為討論收費問題，於昨日下午三時，假座山海關路育才中學舉行第四次大會，主席蔣廷白，與各校校長先行討論，吳市長於三時一刻偕同顧局長，李副局長共同出席。

市長局長懇切致詞

吳市長致詞云：教育為國家根本事業，我國向來極重視，天地君親師，故應任各市長，教育經費均按年增加，現使免使民意機關市參會批准，打開僵局之唯一大道為：（一）遵照中國民主事業發展教育，（二）暫照市參會之標準收費。（三）學校求其安定，私校長……統計，學生教育局，於下次市參會二屆大會要求援撥百分之九……分之二維免貸津貼……故應將私校經濟公開組織委員會……長自對各校校長預表欽意，繼謂情感問題，此次事件，不是加錢問題，而是……將來可由家長與董事會共同商定標準學費，免費額已提高至百分之廿五，學校雖然負擔較重，但可由校方董事會向外募化。

決定下期收費標準

私校校長咸認教部對私校收費原則為須硬性規定之必要，今市參會之決議，該會未能用以參考，當經表決：（甲）三十五年第二學期私校收費標準如下：小學部學費十二萬元，雜費四萬元，共計十六萬元，初中部學費十七萬元，雜費八萬元，共計二十五萬元，高中……

實施經濟公開辦法

（乙）……百分之十……百分之二十五全免，經決議小學改為百分之十，中學……百分之二十……施辦法：（一）各校一律實行書面報告……以便各校會計之用……（二）……各校經濟公開……

五億元私校補助費

（丁）關於卅五年度第一學期教育局所定五億元私校補助費一則，雖經市參會通過，惟至今尚未撥下，決請市政府撥充本學期清寒學生貸金之用，此外，對於教育貸金委員會，所募得之六千餘萬元，已撥充各校教員者，約四千萬元，尚餘二千餘萬元由貸金委員會主任委員陳汝惠存於大豐銀號，現該銀號於去歲十二月間宣告倒閉，要求追究責任，並請市政當局加以注意並予滋……

武定路大火案開始勘查 打刼瀆職已獲明證

市長下令拘捕三嫌疑隊員

【本報訊】本市陝西北路武定路口大火，外間紛傳消防隊員有趁火劫案，見火不救之嫌傳說，引起全市各方輿論注視，吳市長亦下令徹查，以究真相。市府方面特於日前會同市參議會，警察局及災戶代表組織五人調查委員會，從事進行徹查工作，故此一事實，業已揭開新的發展。日來市地檢處方面，由首席檢察官黃亮特派檢察官沈祖壽等三人馳往實地踏勘，而調查委員會方面，根據前日下午首次會議決議，於昨晨九時半起，由市府參事葛克信，市參議員張迺作，及警察局督察處長張達等一行，連同五〇號保長蔡恆雲及災戶代表共十一人前往，作實地調查，並有調查專員張鍵，工務局測繪建築專門技術師半學勤，李慶琳，警察局長，督察處長，及江寧區長侯傳人，以及各報社記者。

目擊人談

赴武定路四四二弄十四號順康南貨店，首先詢問店主裴炳順，及四四八號聚星茶園主任楊煥堂，對該日消防員於施救後赴茶飲酒取暖時之情形，後詢司閽插楊必達及四鄰市民，而工務局所派之技術人員，特在六六〇弄火場週圍，以科學方式，推究當時情節及施救火起，惟據順康店主裴炳順證明當時觀看救火前後：該夜九時半許，已發現永安橡膠廠木屋起火，二十分鐘對面車始到一輛，利用附近消防龍頭救火，十分鐘後救火車續到八九輛，但當時六六〇弄均已同時焚燒，不料不半小時，廿九號之木板矮屋亦告波及，惟廿九號二三兩樓突又起火，消防人員即攀起雲梯，在樓面爬上屋頂，從上灑下，惟因火勢猛烈，致利用水力衝破玻璃，卒未得消，所幸美憲兵亦趕道路車趕到，即以手槍擊破玻璃，將水射入，

三員嫌疑

下午二時許作檢閱調查，先訪問被難居民六六〇弄十五號之顏澤之，廿七號之周余舫，國民小學校長潘文玲，及武定路四二五號石錫祥，嚴秋生，陳福生，四二八號永華開來，何有帥，宋阿根等，最後訪問陳保長孫治平，對當時情形先一報告，頗詳，前在五十九號工人黃阿四李田稱，事前並悉又在傳，起火後即相繼通話報告消防處車灑救。惟其中以二十七號被難居戶周余舫所作證言，頗堪注意，據周稱本人為房客之一，戶長為其表親周務孫，火起時，渠即去屋通知房客，作一準備，其火勢頗大，深防被人乘機打刼。旋後有二消防人員與警員一人同來叩門，稱二十九號火勢已熄，未幾火勢又起，消防員又來借鐵筒一具，渠即以無該物回覆，至十一時後，因火大而避家，迨至翌晨八時左右，曾要求中央區隊隊長上樓觀看，當時隊長即稱因需調班，將由李勳隊長負責，至十一時後，渠即不聞達屋，曾警員消防員三人在內，曾詢爾來何事，渠則答保護房客，又室內皮箱子內打開已不知所往，本屋僅婦陳朱氏亦曾目睹箱籠凌亂。嗣後據周又稱，渠屋樓上裝有皮帶出水，未曾灌救，且家中所有器具之銀抬鐘，均為小姐子歸時作盜之物，均已不翼而飛。昨午各調查專員，將由警察處長張達返局向宣局長報告後，即以電話請示吳市長，市長當命張處長，派員前將所指明之三人拘捕，據聞調查委員會委員今日仍將繼續調查。

【又訊】據悉：被拘之消防員，其中一名為〇一一號。（熙）

火案全部卷宗 送呈市長地處

【本市訊】陝西北路大火案，市警局負責調查本案刑事張處長，調查後所擬之報告，自前日呈由宣警局長批閱，本定昨日發表，惟宣氏閱後，已飭將該項報告書，送交吳市長云。

【又訊】本市西康路武定路於農曆元旦忽發生火警，因延燒時間過久，且消防人員有失職之處，故輿論嘩然，茲悉該案業經地檢處檢察官沈祖壽，楊守成，黃達平等三人，前往實地查勘，並將拍攝照片作憑，昨晨十時，與該管江寧路分局並將全部火場之勘察卷宗移送地檢處，並將火首沈祥麟，魏氏夫婦兩人亦移解該處，據悉：地檢處日內即將傳訊有關人員與消防員失職作犯偵辦，又悉該項卷宗研究此次大火損失共計十二億元云。

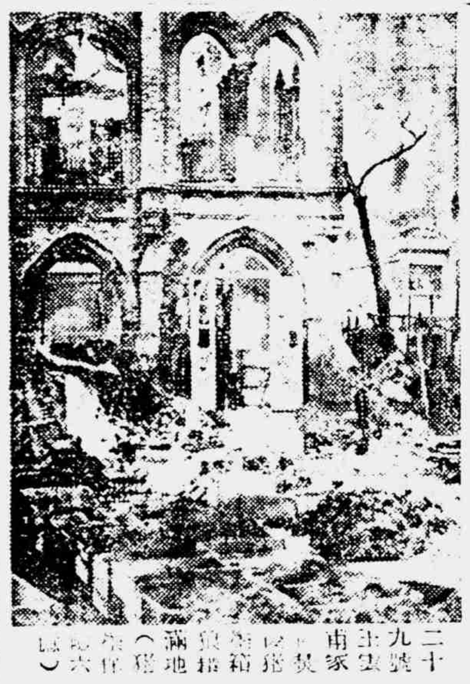

二十九號失主家中[illegible]箱籠狼藉滿地（[illegible]）

參議員提議 消防處民辦

【本報訊】市參議會警務委員會，昨日舉行小組會議，討論武定路大火案，並擬函陳議長轉呈消防處改為民辦。討論結果對民辦消防處辦法，並由該委員會準備改組資料，將俟大會復會時提出討論，對該項火案各項調查工作待各議員以私人關係竭力調查，資料足夠後再行決定云。（滄）

調查本市抗戰期間 人力損失被刼兒童

均可即日向區公所報告

【本市訊】上海市政府頃接行政院賠償委員會頒發抗戰期間動員人力損失，淪亡人力損失被敵征服勞役暨被敵刼掠兒童等，調查四種，限於一個月內填報，市政府昨特抄發該項表式，通令各區公所遵照，於文到二十日內查報到府，凡本市市民均可向各該區公所依式填報。

茳江輪沉沒案 失事責任判明

救護乘客尚稱負責

【本市訊】茳江輪在吳淞口碰撞沉沒後，上海港務委員會頃據航政局之交通部海事組報告，對於茳江輪沉沒善後各問題，均有建議，至失事責任，茳江輪為百分之二十，華通輪為百分之八十，雙方船長救護乘客，負責精神，可稱難能，茲略誌報告如次：

載客逾額 幾達一倍

茳江輪乘客定額為三百五十七人，開航時報告本局為三百十八人，失事後查出超額搭載，超出定額三百餘名。當時緝私艇及華通輪施救，獲生還者約六百餘人，死傷不多，僅查悉在醫院已死一人，受傷七人，其餘死傷確數，尚待續查。

失事善後 商議辦法

關於本月二十日，召集失事善後委員會商討善後問題，經議決：（一）由通濟輪船局，登記死傷人數，賠償損失行李貨物單據，退還票價，賠償損失等事宜。（二）設法將潛水夫送入沉船艙內，尋撈屍體。（三）撈得之行李貨物，統由海關登記，與通濟輪船局共同保管招領。等語紀錄在卷，即於是日開始調查及登記死傷人數，辦理撫卹賠償等一切善後事宜，並於二十一日召開錯船碰撞糾紛處理委員會緊急會議，關於兩輪過失責任問題，討論結果，認為茳江輪航線駛有錯誤，華通輪將兩艘鐵駁並拖，亦稍有不合。

撞船案兩船長 地檢處提公訴

【又訊】通濟輪船公司茳江輪，及公谷實業公司華通輪，在吳淞口內互相猛撞沉船，慘案發生後，茳江輪船長忻成方，華通輪船長張管際，被拘解地檢處依法偵查，由檢察官方正

提案偵訊

，由上海航政局局長李孫帆，函請准該兩船長觀察偵訊，方檢察官以案情重大，被告等均有過失，傾提船長辯各情，追究罪嫌，應押候偵查。茲據記者探悉，此案已由方檢察官提起公訴。

偵查終結

其起訴要旨如下：查茳江，華通兩輪，在吳淞口內石梗附近出口時，發生碰撞，茳江輪傾覆沉沒，船客溺斃十二名，其餘搭客中七名受傷，送入中美醫院診治，其肇禍之原因，

船舶碰撞

有交通部上海航政局依航海規則之慣例，對雙方之過失程度，分配責任……

航行錯誤

茳江輪違反碰撞章程第二十五條向右航行之規定，返向左避讓，所取航線，顯有錯誤。即被告張管際駕駛華通輪所拖鐵駁船兩艘，與其本位並列，亦屬有違港務長佈告第十五號規定，均為雙方航行錯誤，研究失事原因，雙方均有過失。即被告忻成方張管際均係負責航行駕駛人員，對於業務應盡之事項，自應特殊注意，方足以盡職責，乃竟漫不經意，疏忽其職務，致使碰撞發生，影響航行安全，自應各負罪責，均予依刑法公共危險過失傷害致死等罪嫌，按刑事訴訟法第二百三十條第一項，提起公訴。

責任問題

該兩輪駛抵吳淞口內石梗附近之處，據航政局對於當時航行海事研究結果，該段航行道寬度不少在八百呎以上，華通輪左舷航面有三四百呎，被告忻成方不能以此……

郁香嚴 搜集新證據 請覆判

【本市訊】轟動一時之京滬區鐵路局舞弊案主犯郁香嚴，因不服高院判，但對未經發回更審，郁則不服，據悉：郁氏正在收集關於是案之新證據，不久將再度向高院聲請覆判云。

美兵闖入肉販家 醉舞菜刀 忽焉無蹤

【本報訊】住居珊亭街三二弄六號之黃元生，前晚七時五十分許，突有一美國海軍闖入其家，滿臉酒氣，進入後即舉起家所有菜刀一把，手舞作蹈，嚇人驚駭，黃聞諸狀大驚，立即電告該管泰山警局派員馳往，該海軍於惡作劇後，早脫無蹤，僅在黃家檢獲軍帽一頂，帶入局內，俾資查究。（熙）

崗警遭人刀刺

【本報訊】昨晚間八時五十分許，南京路西藏路口，有崗警被人持小刀行刺，當被戳傷右頸，受傷頗重。出事原因，茲經本報記者探悉，受傷崗警為六一二號，名張國華……晚間，張在南京西藏路口站崗時，對面大富劇場所設之商業場內發生糾紛，即由張警前往，曾見為海軍制服者，即上前調解，當詢問發生誤會，雙方不歡而散，詎知昨晚八時半許，方有二十餘人前往，向張警詢問，揪往至南京路口，張警即遭其中一人，袖出小刀，向其右頸猛戳，血流如注，張警倒地，但仍將海軍制服一人扭往，而其他人聞警報趕至，該人押入老閘警局訊究，受傷張警則車送仁濟醫院急救云。

本市獲釋罪犯 已達二千餘名

【本市訊】本市高檢處自奉司法行政部轉頒國府大赦令後，將合予赦免條例之罪犯積極辦理開釋，截至昨日止，計在偵查中者十六名，在執行者二百五十二名，共開釋二百六十八名，大部份係盜竊犯烟犯，及妨害秩序犯，他合予赦免之罪犯，現正陸續釋放中。

【又訊】截至昨日止，上海監獄開釋合予赦免之罪犯計男犯一千零三十名，女犯一百四十三名，看守所計開釋男犯八百七十六名，女犯八十二名，看守分所開釋男犯二十名，女犯一百四十七名，總計開釋二千一百九十八名，（內男犯一千九百二十六，女犯二百六十二名）。

軍法罪犯 赦令未下

【又訊】拘押在警備司令部軍法處之千餘人犯，迄今未奉釋放之令。昨據警備部軍法處長語記者稱，凡非關盜及合於赦令之人犯均在赦免之列，該項赦免令須由國防部統一辦理，尚稍有延擱，日內亦即可決定。

濟運聯營處 租賃船隻尚未接收

【本市訊】濟運聯營處自上年十二月三日正式成立，曾與行總洽妥，將該署水運大隊船隻，租賃合約，尚待修訂，但對船隻接收另有許多問題，待與行總繼續商討，故該處迄目前止，全部業務仍無從展開。茲據記者探悉，該處目前與船聯雙方所商洽者，即所需管理人員運用，及所有技術上等事宜，一俟上述問題解決，即可將水運大隊所有船舶辦理交接。

第一補給區司令部 昨全部北遷

【本市訊】第一補給區司令部自本年奉令遷往徐州後，該部連日動員各處室人員，一應文件補給等，業於昨日全部北遷，該部司令官富文中將，亦於昨晚乘十一時京滬晚特快車首途晉京向國防部呈報遷移經過，據富氏語記者：該部北遷徐州，外間頗多揣測，實則本部以事實需要，必須遷移，外傳種種，悉非事實。又：該部在滬設立之指揮所，業於昨日正式成立，指揮所主任楊殿中將，亦已正式視事。

簡訊

△港滬埠際昨第二賽滬隊又告敗績，英軍聯以三對一勝。

△滬經局昨在青年團主持高級幹部會議，指示今後局務發展方針頗詳。

△僑務新緝公會理事長江逆上達定期宣判。

△陸軍整編第廿一師，奉命移駐台省，昨日該師又有一營，乘輪赴台。

△「二四」號民船，市農會召開緊急籌備會。

△關於外傳淞滬警備司令部奉命遷移江灣路口前第一補給區司令部原址消息，昨據記者探悉，第一補給區司令部方面，未奉獲是項命令云。

崗警遭人刀刺

（見上）

四聯總處嚴密稽核 生產事業貸欵用途

規定巡迴稽核團五大任務 稽核人員應注意六點事項

【本報訊】四聯總處所組織之巡迴稽核團，自前（廿七）日開第一次會議後，主要任務厥爲：（一）派員至各廠稽核借款支用及歸還情形。（二）借款支用後財務變動。（三）押品動態。（四）主要原料購進消耗存儲情形。（五）生產進度。茲將稽核人員應注意事項探錄如下：

一，稽核人員執行職務時，應先將各該稽核對象之申請貸款案件，詳細檢閱。

二，稽核案件，除特別繁複者外，以當日稽核完竣，並作成報告爲原則。

三，稽核報告照規定之表式塡寫，不敷塡寫時，得另紙添附。

四，稽核人員，除應照表列各項查塡外，應特別注意下列各事項：㊀借款之支用，是否與核定用途相符，應逐筆查明核對之。㊁資金之運用，是否正當，有無流用於非生產途徑情事。㊂有無過量囤積原料或製成品情事。㊃貸款後生產狀況比較。㊄產品銷路，有否阻滯及其原因。㊅還款來源，是否可靠。㊆押品之估價折扣保管，是否適當。

五，各承貸行局各派有駐廠稽核員，其工作情形應注意查訊，並予指示。

六，稽核報告中稽核意見欄內，應就規定各點，述明具體意見。（于）

生產貸款審核會 未審核案件 仍賡續辦理

【又訊】四聯總處生產貸款臨時審核委員會，自成立後，已審核數額達六百五十億元，其餘尚有三百餘件，開申請數額亦達五百億左右，茲悉該會可能核准者爲三百五十億，始符合政府貸款總額一千億元之限度，其申請不合標準者，將分別退還，最後一批在一月內可審核完竣，該會即正式結束。（于）

多空互有進取 華股起伏狹隘 爭奪小型股寶座地位 或將引起緊張之局面

【本報訊】昨日華股市場，因十二期遞交最後半日，浮多時作脫手之圖，現交有棉紗當大量拋空，但證券當中則人心殊佳，認爲頗少小面，加以拆息轉低，顯示銀根鬆動，場外貼息低至一角九分半及一角五分，故逢低有吸。多空雙方既互有進取，市價在狹窄範圍內起伏，永安紗廠全市過程，僅二十五元上落，可謂入於膠持狀態。晨永安紗廠又以八百〇五元開盤，先見八百十元高價，旋即盤小，上午收盤爲七百九十四元，午後仍在八百〇九元與七百九十二元間盤旋，頗少上落，較前日計跌十一元，景福衫襪亦有做手拉抬，昨日又聞已三度治商，仍未有整個計劃決定，故市價稍見軟弱，盤旋於二百五十元與二百三十元間，二百四十元收市，計降八元，與新光內衣之二百五十五元相比，又拔開十五元。聞新光方面有某莊子，亦正計劃發動攻勢。一般預料，雙方或將爭奪小型股寶座地位，而起短兵相接之大戰。勤興衫襪僅少生色，一百五十元收盤，小三元。永紗地產股又冷門獨出，四百二十三元報停板。美亞綢廠有一九八號突來拉抬，在場內力進二十萬股，市價拉至二千二百七十元。新上市之國貨公司由七十三號負責，一百十五元成交。商務印書館九萬元，場內總成交共九千餘萬股，略見減少。十三期遞延交割今晨開做，行市或將稍見起色云。（政）

統債堅穩 外股參差

統債 昨日統債市況，趨勢堅穩，統丙晨初價出二千元，因午刻六〇四，在六一四突吸收下，略有吐出，市勢稍回，終升二十元，丁種漲一百元，戊種高一百五十元，甲乙種未有榮辱，全市成交約一百五十萬左右。

外股 昨日外股市況，北寄仍抱觀望，怡紗英聯均告下降，航業紙業散戶納胃頗強，價見俏俐，中國聚荊漲風突起，晨初價自二千八百元，一路升至三千六百元，終升一千元，業廣會德豐，啤酒及紙等等均無軒輊。

全國金融機構 五千四百餘家 上海佔最多數

【本市訊】據中央銀行稽核處發表，截至卅五年十二月三十一日止，全國各省市金融機構，總計爲五千四百十一家，內中總機構爲一三五五家，分支機構爲四〇五六家，銀行計三千六百四十四家，內國營計八百五十二家，省營計一〇八九家，縣市營計五三一家，商營計一一七二家，銀號計四五八家，錢莊計四五四家，信託公司計二十九家，保險公司計四九二家，合作金庫計三六四家，以區域分南京一一五家，上海五六四家，北平一二八家，天津二一九家，重慶二二二家，廣州一六〇家，漢口一四七家，成都一〇二家，昆明六六家，貴陽二六家，西安一〇五家，蘭州三四家，江蘇一九三家，浙江四九四家，安徽一〇三家，江西一九四家，湖北九十九家，湖南一七二家，四川八一四家，西康四六家，福建一八二家，廣東一七四家，廣西一一七家，雲南一〇二家，貴州七二家，河北六五家，河南一六三家，山東一二〇家，山西五五家，陝西一六六家，甘肅一二〇家，青海五家，寧夏一二家，熱河一家，察哈爾一家，綏遠一三家，新疆三三家，東北三三家，台灣一六家云。

央行全力控制 黃金波動甚微 美鈔盤旋微昂

黃金 昨日始赤市況，起伏狹隘，央行仍在控制，市勢欲漲乏力，晨初在散多拋售下，曾退入三百九十萬關內，十時許央行明配二千七百四十九條，價爲三百九十萬元，俄頃銀樓幫及某大企業公司來吸，價重出三百九十萬關外，午刻曾升達三百九十五萬五千元，午後央行再施壓力，價重見回疲，聞全市暗中共拋出二千條光景，終軋升一萬元，銀樓飾金掛升五千元，飾銀尙平。

外幣 昨日外匯外幣市況，美金市匯仍爲三千三百五十元，黑市電匯除羅比稍挫外，其餘均鮮變化，美鈔盤旋微昂，晨初在六千八百元徘徊，午後洋寰略有納胃，價叩七千元關，終軋外一百元，香港票亦被穩堅二十元。

中信局上年度 出口生絲 四千餘担

【本市訊】中信局去年度收購從款生絲，共爲七千餘担，以辦理出口運銷歐美，南洋各國，昨該局購料處負責人語記者：去年該局出口生絲，共四千餘担，運銷地點遍及英，美，法，埃及，南非，印度，及南洋各地，一部份係在美成交，一部份係在滬成交，而由外商自運出口，一月份以來，亦已成交數批，正待裝運出口，今後該局對收購之生絲，除繼續展外銷，以增裕外匯收入，惟一部份將供給於絲織廠，公司，織成成品後外銷云。

紗市轉堅 棉布平庸

紗 各紗市價較昨挺秀三萬餘元，各幫以廿支布砂及三十二支各紗收胃最濃，而中紡今開各紗已形減少，故同業收胃也復轉濃，交易頗也漸爲盛旺，人心也看好。

布 布市做開平庸，元色貨去化滯呆，門莊客幫收吸，淺色貨較多，喊價榮辱不一，白坯布廠家補胃甚佳，價呈堅秀，五福十萬〇九千元有成交，龍頭細布十二萬三千元，金運妙舞元俾喊走銷不暢，吐售頗多，喊價頗好，例貼二千元有資出。

花 昨日紐約美棉電訊，近期漲十九至四十磅音，計二五·二〇，米特林現貨三二·一一，又孟買印棉電訊，微跌一二羅比，計白洛去近期四五八·七三，五八期四八八·七五，本埠現棉價亦平庸，申新第二廠及新生信和等紗廠稍有採辦，市價尙穩云。

輸出推廣委員會 下週初正式成立 宋子文王雲五分任正副主委

【本報訊】傳輸出推廣委員會之人選，已內定，由宋子文，及王雲五分任正副主任委員，東云章，葛敬中，林鳳苞，劉攻芸等爲委員，據悉：該委員會將於下週初正式成立。（池）

貝祖詒 奉主席命晉京 報告金融情形

【本報訊】中央銀行總裁貝祖詒，奉將主席命召見晉京，據悉：貝氏此行，除向將主席報告國內金融情形外，尙須晉謁宋院長商討關於輸出推廣委會之事宜，於二三日後方能返滬。（池）

台糖公司 配售砂糖冰糖

【本報訊】台灣糖業公司定今日起除配售砂糖外，並配售冰糖，價格爲二十五萬元，現存冰糖二百包，每單位決定爲十包，凡持有會員證購冰糖，不必經社會局登記，可直接向該公司配購。（潤）

德孚拜耳兩廠 籌組爲國營公司

【本市訊】德僑孚產業清理處之清理工作，至去年度年底止，已將近完成，關於將來德孚拜耳兩廠，原料如何供應我國市場問題，頗引起一般人士關懷，茲悉該處現正積極籌組以上兩廠爲國營股份有限公司，並將天津青島二處德孚新化工廠原有機器原料，均歸德孚收購，青島方面之廠價讓給值七十億元，業於上月成交，天津方面在洽商中，同時由中信局以易貨方式向德採購製造原料，以利生產，并以兩公司賸餘財產作爲一部份股本，一俟原料藥材供應程度恢復常態時，再以所有股票按照市價出售，其資本定額多少，一時雖未確定，然上項組織原則却於最近獲得行政院批准，而明令中信局代表政府從事經營云云。

工商輔導處 計劃擴充組織

【本市訊】上海工商輔導處，以發展工商業本年業務，該處現已計劃擴充組織，最近由處長歐陽崙氏晉京請示，並將計劃預算等呈核，闢行政院通過即可實現。

每週產紗請購單 民營紗廠已有八家塡報

【本報訊】紡管會昨已收到一部分民營紗廠塡報之每週出產棉紗請購單，計有鼎鑫，崇信，中紡一二廠，保豐，德豐，申九，信和，安達等八家。上項產量報表，係截止本月廿六日爲止，該會希望日內能陸續收齊。對各廠應塡之日報表，則希望按日塡報，雖星期日或其他停工時日，亦須塡報。該會目前採集之一部分紗樣，即可檢驗完畢，待核定分數後收價即可算出。若廠家將棧單送代辦處，即可結付價款。又悉紡管會今下午將舉行例會。（大）

紡建昨配紗 共八一九件

【本報訊】紡建昨日開紗共售出八一九件，配給二二一戶。計複製廠商八十九家，四〇六件。紗號一二三家，四一三件。價目如下：六支特雙年一五〇萬元，十支立馬一三二萬元，十二支日光一四五萬元，廿支立馬二〇七萬元，廿支雙股水月二三〇萬元，卅二支立馬三一〇萬元，卅二支三股雙年三八五萬元，四十支日光三八五萬元，四十二支雙股立馬四五萬元，六十支日光七一〇萬元。（大）

棉花業公會 籌設棉業研究所

【本市訊】棉花業公會爲謀本身之充實與發展計，最近擬在會所籌設立棉業研究所，除對國棉作改進之研究外，並擬採集各國棉棵及棉種陳列，對各國棉花之產銷情況，輸出情況等，亦將作詳盡之調查與統計，俾供給本業及政府改進棉業之參考。

燃管會徐主任委員談 本市存煤頗爲充裕 下月份配煤數量可維持常態

【本市訊】經濟部燃料管理委員會配售之煤觔，盛傳將於下月起實行調整價格，記者昨特趨訪該會主任委員徐樂天，詳詢眞相，據徐氏談稱：關於此項調整配煤價格，確已決定實行，其主要原因，係以顧念各礦商之成本，調整後當可稍減虧耗，至目前本市存煤數量，頗爲充裕，現各地煤觔到貨，因秦皇島冰凍未解，稍受影響，台灣方面則絡續有貨運到，下月份配煤數量，可維持正常狀態，與本月並無變更，所有家用煤球原料之煤屑，該會正竭力設法採運，曾向安南訂購一批，以交通關係，目前尙未能如期運到。

租用國輪 裝運煤觔

【本市訊】上海區燃料管理委員會裝運秦皇島及基隆等地煤斤，當成立時因國輪缺乏不夠運用，曾租用英美兩國船隻運輸，經常約十六七艘，最近數月來，我國航輪數量大增，航業界亦感需要，與該會合作以國輪自運煤斤來滬，現該會決定逐漸淘汰外輪，俟租用合同期滿，即以國輪代替，中振公司天龍輪早於去年參加運煤，最近該會復與航業界商洽結果，決再租用國輪十艘，國營招商局五艘，民營五艘，替代英美外輪，共七萬噸，均已次第加入該會運煤工作。民營方面爲五綬，平興，昌興，惠民，凌雲等輪云。

輸入品管委會規定 進口商申請 每週限一次

【本報訊】輸入品管理委員會執行委員會，昨日發表第六號公告，內容如下：奉本會三十五年十一月十九日公告第一號第五項之規定，其原文如下：「附表（三）類貨品申請輸入許可者，祇限於附表（三）甲所列之物品（參閱上列第四項），進口商對於每一類別貨品之申請，必須限由一家指定銀行辦理」，上列文內「每一類別」字樣，茲予刪之。再進口商嗣後於每星期內祇限有一次之申請，在其第一次之申請前，應向其指定銀行登記之手續，同時並應向該銀行確保其不另向其他指定銀行爲同樣之申請。（池）

米市盤旋 麵粉續挺

食米到貨雖寂，銷路亦呆，故成供求兩平之狀，交易甚稀，多頭零星，店胃以門銷不活，故少添納，場內仍少正式做開，場外價今略見修落約近千元，在此新春期中，到銷兩寂，價漸入盤旋之境，秈米高貨無交易，中關埠秈約在六萬七八至七萬元，南市場糙米價稍堅，昨糙粳米做開甚出，價六萬四千五百元，近日米市走化殊木，如到貨增多，價格可望續低，社會局之二號西貢米，購者甚少，昨僅在北市場開一百六十包，昨日到米登記，南市場二千〇六十三石，北市場一千〇八十九石。

麵粉價格，連日前進不休，昨續向上進展，因無錫報價頗漲，又供應本市實銷之廠配粉，停配已多日，實銷遂向黑市求購，是以場外粉價，步步高升，昨二號粉稍挺五百元，孔雀一號粉喊高至三萬七千元未成交，利朗洋粉高達四萬五千五百元，較上日挺二千五百元，其他洋粉成交尚多，雜皮麩則續來採取，市存其枯，九千有少數成交，黃豆到貨斷續，繼挺二三百元，無錫小麥四萬日未交，昨開平湖陳青價高至七萬元，杜豆高貨挺千元，揀青多米青島貨納取，上挺一二千元，苞芝麻尚平，生仁到貨漸稀，去化尙活，續砌一二千元。

供配洋粉 是否繼續 尚待會商決定

【本報訊】本市麵粉製品業所需麵粉，自經宋院長在除曆年關前決定，由各粉廠以每三萬八千元之價格，每日供配年粉（一大包）六千包以來，粉價賴以平穩，未起大波動，據悉此項配粉原定本月底截止，現當局鑒於米價動盪及麵粉製成品業之需要仍殷，對於此項配粉現決予設法維持，至是否仍供給洋粉抑或由糧食部方面供應，尙待會商決定。（潤）

茶市清閒

洋莊茶市，吐納談判依然未能趨近，故紅綠茶交易處續陷於互持局面，市勢亦異常清閒，至於專供內銷之大方，龍井，珠蘭等綠茶，客幫鮮去化，雖仍枯寂，而本街店鋪，添置之意，不日忽有死灰復燃之勢，揆其原因，厥爲去歲農曆歲暮中，以門市走銷，利市百倍，是以所存各貨，業已罄若晨星，乃頗思充實云。

糖市升降不一

糖市僅中砂生砂略秀，計各升一千元，聞糖內海輿輪日內又將到，市再見下挫，車白交稀亦降，興化赤軟興化白平，交易閉散。

樹立公開投標制度 央行設採購審議會

【本報訊】中央銀行爲撙節日用品無謂開支，打破過去庶務回用辦法，樹立公開投標良好制度，特於月前成立採購審議委員會，由祕書，稽核，會計三處共同組織之。茲悉：該會採購範圍共三十餘種，現各廠商已申請登記者，達六百餘家，該項投標辦法將推行至各地分行施行，現三行兩局亦漸採用該項辦法，茲將該會組織辦法探錄如下：

第一條 中央銀行採購審議委員會承總裁副總裁之命，辦理下列各事項：（一）本行各項購置之規劃及採購標準之擬訂事項。（二）有關廠商之登記調查審核事項。（三）各項採購價格之調查評議事項。（四）各項採購之採購細則暨契約之擬訂事項。（五）其他有關採購之審議事項。

第二條 本會設下列各委員（一）主任委員一人，由祕書處主管或其指定人充任之。（二）當然委員二人，由稽核處會計處主管或其指定人充任之。

第三條 主任委員及當然委員承總裁副總裁之命，會同處理本會一切事務。

第四條 本會爲迅速處理會務，主任委員得隨時召集會議。召集會議時，得通知業務科儲備科兩科主任暨有關單位等及有關局處派負責人員列席陳述意見。

第五條 本會爲經常辦理事務，得由祕書會計稽核三處各調一人兼任之。

第六條 本會審議結果，其重大者應送由祕書處簽請總裁副總裁核定，餘由關係處執行之。

第七條 本規則經呈奉總裁副總裁核准施行，修改時亦同。

警局管制 人絲交易

【本市訊】人造絲業同業公會，頃接市警察局通知，略以人造絲每筆交易須寫就成交單，並須塡明購進賣出人之戶名，地址，用途，及成交價格，據人造絲業同業公會云：人絲自中信局統籌經銷後，人絲商號均無生意可做，蓋所有人絲存貨，中信局早經規定停配，該爲時間之存貨，亦已日漸賣完，欲苟延殘喘者，僅能在廠家掉花色中稍賺薄利，現在市警局諭令塡立成交單，其中用途一項，無法照塡，且人造絲交易近來極爲稀少，每日成交不過數箱，在此情形之下，暫時停止交易，今日人造絲無市。

生油略秀 豆油平定

食油乃無公開交易，場外交易，雖有做開，但成交亦屬少數，價格較上日略秀，青島甕生油初爲十五萬五千元，後稍回降爲十五萬三千元，較上日升三千元，吉普桶生油，最後十六萬八千元有成交，豆油供應稀少，價與上日彷彿，開天津吉桶豆油二十萬〇二千元，小車蔴油無上落，豆餅通日激升，昨客銷已轉懈，價稍回落，各牌豆餅普遍下降二百元。

漫談市場 股市之春意 ·德·

股市自新春以來，趨勢亦似隨大地回春而呈春意，除永紗仍保持其靈活性格外，中小型股亦多相繼抬頭活躍，尤以市上所稱之三小熱門，各不示弱，作劇烈之競爭，予營股觀感一新。

前一時期，整個股市，祇永紗股砥柱中流，餘者不足道，有人曾謂證交可稱永紗交易所，反映股市之極度畸形，茲雖仍以永紗執股市之首位，而各股之躍躍欲起，不可謂非股市全面轉機佳兆。

資本市場之健全，股市應平均發展，始可收效。茲各股已有幕後活動者操縱，在正軌方面，實屬有失正常買賣之義。但在目前情形下，幕後活動者，揭竿而起，予廠本股市得能舒展，則不可厚非。惟願操縱者應存忠厚之道，不可視散戶爲俎上之肉，則幸甚矣。

市商會公告欄

爲販賣業無分批發零售營業大小同屬接買轉賣營業稅劃分困難未使分級課稅等由

逕啓者，案查本市化學原料商業同業公會，曾於上年九月七日來函建議，轉請參酌戰前成案，改訂本市徵收營業稅單行章程等情，即經本會據情轉函市參議會，請爲建議市府，參照民國二十一年所訂徵收營業稅單行章則，及稅率分類表，由財政局擬成草案呈府，咨送參議會核議，俾利施行去後，旋經上海市政府函准財政部京直二字第九七六號復開：「以查本部戰前爲體恤商艱，扶植今後工商業起見，自三十四年十月起，已將營業稅率減半課徵，本年八月現行稅法施行細則公佈施行後，按資本額課徵者，稅率雖已恢復戰時規定，但揆之實際，仍屬輕微，該化學原料商同業公會所請再予減輕一節，應俟修訂現行稅法及施行細則時，備供參考，惟販賣業無分批發零售，營業大小，同屬接買轉賣，且劃分困難，易滋糾紛，未便分級課稅，至營業稅雖已移歸地方，其稅法仍由中央統一頒訂，各省市不得單立章則，以免紛歧」云云，查此事有關本市各業，相應節要通告，至希查照爲荷。此致

公會會員商店會員

中華民國三十六年一月二十五日通（36）字第16號

爲三十五年秋季以前營業稅展限至本月底爲最後報繳日期轉函知照由

逕啓者，案准財政局本月廿七日市財營（36）字第一〇〇二號公函開，「查本市營業稅劃歸本局接辦以來，曾經通知各稅商，限於三十五年秋季以前欠繳漏繳營業稅，限於三十五年十一月十五日前自動申報，不予處罰，原爲體恤稅商，予以自新之機會，自不得再爲展限，茲查依限補報者爲數雖多，而延未報繳或申請再予展限申報者，亦復不少，本局爲再行體念商困，姑曲徇所請，再予展限至本年元月三十一日爲止，爲欠漏稅商最後補行申報期限，並飭各商如未接得空白申報表者，應即逕向本局營業稅科領取，以便塡報，如再逾期不報，定予照章重罰，決不姑寬，至三十五年秋季營業稅，如接有各區稅捐稽征處送達申報表者，應於收到報表後五日內申報，如送未收到者，應即向主管稽征處請領，亦限於本年二月五日前塡報原處，不得稽延，致予懲處，除分行外，相應函請查照爲荷等由，准此，相應錄函通告，即希貴會查照，分行所屬會員一體知照，依限遵辦，勿延爲要。此致

公會會員商店會員

中華民國卅六年一月廿七日 通（36）字第一七號

爲介紹老君廟二等郵局郵購貨物由

逕啓者，頃接甘肅省老君廟二等郵局函稱：查此地名爲老君廟，係中國石油公司甘青分公司所在地，盛產汽油煤油，通行全國，員工數萬人，規模異常宏偉，素有小都市之稱，設有二等郵局一處，以應需要，惟距離沿海各大商埠較遠，以致購貨不便，刻下郵局已開始辦理代收貨價包裹，並可憑介利用航空郵寄，爲使各方物資暢通，以有易無計，特以函請貴商會轉知各大商家，速予開示，並請以後按月將物價清單，說明郵款購買及代收貨價辦法，以便統籌函購，一切收款責任，由本局担負，決無他慮，應請查照婉予介紹，並請函覆貨品等語到會，查老君廟爲中國石油公司甘青分公司之所在地，員工雲集，爲甘省近年來新興之都市，抗戰時期，因與沿海各省隔絕，需要商品，無法購求，茲幸軍事敉平，該處貨件包裹，可用航空郵寄，而該局並願担負一切收款責任，保證其「決無他慮」，似不可失此良機，用特具函介紹，即希尊處運將物價清單開示，並說明郵款購買及代收貨價辦法，逕行函致老君廟二等郵局，以憑洽購，是爲至企，此致

同業公會

各會員廠商

中華民國卅六年一月廿九日會（36）字第一五八號

爲函請改善保價運輸收費辦法迅予合理調整以慰喁望卽希查照見復由

茲據各會員來函聲稱，路局自上年十二月二十日起，對於託運貨物，辦理保價運輸，所訂辦法，以每件貨價五十萬元爲起點，收取保費一千元，不滿五十萬元者，亦作五十萬元收費，如超五十萬元，則須作一百萬元計算，收取保費二千元，而貴重物品，以及料件，祇保三百萬元爲限，其流質物品，以及料件揀貨，則收取保費，不負賠償責任，且不問商人需保與否，一律強迫納費，凡此措施，無異變相强徵，殊不合理，仰懇轉請路局，核減保費，改善辦法，以輕商人負担，而維業務等語，查所謂保價運輸，係路局負相當責任，如商人因貨值貴物而不需保價者，自應任客自便，決無強制之理，其保價費一項，應視貨品之貴賤，而定費率之差額，方得事理之平，至於貴重物品，以保價三百萬元爲限度，尤非合理之舉，匪特易滋流弊，將使貨商寒心，綜上所述各點，應請加以考慮，予以改善，爲此備函陳請貴處垂察商情，迅予合理調整，以慰喁望，卽希查照見復，是所企禱，此致

京滬區鐵路管理局運務處

上海市轉運商業同業公會啓

最精純挪威清魚肝油調製

補肺 防癆 治虛 療損 豐肌 健骨 却病 強身

五洲乳白魚肝油

含有維他命A與鈣，燐之要素，健體，美容，乃滋補品之妙，他命D等，康健無人多服。

地球牌 麥精魚肝油

含有維他命A，D，等豐富之營養，功效特別，超出口口，宜服極之B命等，標幟效，適尤補。

功力確實 與衆不同

五洲藥廠出品 五洲藥房發行

總代理 廣州市華南糖行

地址：廣州長堤四二二號二樓 電話：一二〇二〇 電報掛號：八八六四

大幫批發代辦運輸

大克雷斯

另有五十支總裝 煙枝加粗

江雲輪 房間寬大 設備完善 飲食齊備 水汀開放 准於一月三十日（星期四）下午四時開往寧波

售票處：華商輪船股份有限公司 中國航運信託公司客運部 天津路一一〇弄一號電話九六九九九 中正東路一號電話80380·89187

（下次二月一日「星期六」開）停泊上海：外灘十三號碼頭 寧波：寧波碼頭

華商輪船公司啓

明興輪 一月卅一日（星期五）下午三時開往寧波

停泊南市十六舖二號碼頭 售票處東路99號 每天全日售票 每逢星期一三五由申開往寧波 電話一二九五〇 三北輪埠公司 （注意）旅客購票，須隨帶牛痘證，無證概不發售，以免徒勞往返

本報北平讀者注意

本報當天抵平凡需訂閱者請移玉至北平宣外西草廠四七號本報分館接洽 電話南局：北平三局七五〇四五〇〇

商報行市

▲還 一月廿九日（單位法幣元）×跌

▲金銀外幣

名稱　買價　賣價
赤金黑市
開價 三九三〇 三九三〇
最高 三九六五 三九六五
最低 三九〇〇 三九〇〇
午收 三九二五 三九二五
下午 三九一五 三九二五
最後▲三九二〇 三九三〇
比上日漲一萬元
當日五萬五上落
配金 三九〇
條數 一二七四九條
銀樓飾金▲四〇〇〇〇
兌出 三九〇〇〇
收進 [illegible]
（以上萬元單位）
紋銀（兩） 二五〇〇 三〇〇〇
銀元（枚） 二五〇〇 三〇〇〇
美鈔票 六八〇〇 六九〇〇
正午 六九〇〇 六八〇〇
下午▲六六五〇 六六五〇
羅比匯 ×一六五〇 一七〇〇
香港匯 一三〇〇 一三三〇
三〇年港幣 一三三〇 一三五〇
三五年港幣 一三三〇 一三五〇
三六年港幣 一三三〇 一三五〇
老年港幣 一三一〇 一三三〇
先令 三二〇〇 三三〇〇
瑞士法郎 一三〇〇 一三五〇
英金鎊 五八〇美元
澳金鎊 三四〇美元
菲律賓 〇・五〇美元

▲利率

中央銀行掛牌每千元
重貼現 大角
拆款日拆 五角
錢業公會掛牌
拆息（千元） 六角
暗息（每元） 二角

▲公債

統一甲種 一四〇〇 一四五〇
正午 [illegible]
統一乙種 一四〇〇 一四五〇
統一丙種 一九八〇 二〇〇〇
最高 二〇〇〇 二〇〇〇
最低 一九七〇 一九〇〇
正午▲二〇三〇 二〇五〇
統一丁種▲一〇〇〇 一〇五〇
統一戊種▲一八〇〇 一八五〇

▲股票

名稱　上午　下午
大通開盤 — —
收盤 — —
成交數 — —
（比上日）
中紡開盤 三〇〇 三〇〇
收盤 三〇〇 三〇〇
成交數 八・〇〇〇
（比上日）×一〇
永紗開盤 八〇五 八三〇
最高 八二〇 八二〇
最低 七九〇 七九〇
收盤 七九〇 八〇〇
成交數 五・〇〇〇・〇〇〇
（比上日）×二
信和開盤 三七九 —
最高 三二一 三一〇
最低 三七七 三〇六
收盤 三七七 三一〇
成交數 二九〇・〇〇〇
（比上日）▲五
統益開盤 三六六 —
收盤 三六〇 —
成交數 三・〇〇〇
（比上日）×三二
榮豐開盤 — —
收盤 — —
內衣開盤 一四五 —
最高 一四五 —
最低 一〇〇 —
收盤 一〇〇 —
成交數 六・〇〇〇
（比上日）×一〇
新光開盤 二三六 —
最高 二四八 二四五
最低 二二八 二二四
收盤 二二八 二二五
成交數 八〇・〇〇〇
（比上日）×一

美亞開盤 二三〇
最高 二三〇
最低 二二五
收盤 二三〇
成交數 二一〇・〇〇〇
（比上日）×八
景綸開盤 一九六
最高 一三〇
最低 一一〇
收盤 一二〇
成交數 —
動興開盤 一五五
最高 一六〇
最低 一五五
收盤 一五五
成交數 —
（比上日）平
五和開盤 六〇〇
收盤 六〇〇
成交數 三〇・〇〇〇
（比上日）×三
新亞開盤 二三〇
最高 二四〇
最低 二一〇
收盤 二一〇
成交數 一・〇〇〇
（比上日）▲五
中絲開盤 —
收盤 —
（比上日）×二
新興開盤 三三
收盤 三三
（比上日）
大中華開 一四五〇
最高 一四五〇
最低 一四〇〇
收盤 一四〇〇
成交數 三・五〇〇
（比上日）×三
華豐開盤 一〇七
最高 一〇七
最低 一〇五
成交數 三・一〇〇
（比上日）×三〇
中泥開盤 八六
收盤 八六
成交數 三・〇〇〇
（比上日）▲三
九福開盤 —
收盤 —
成交數 三〇・〇〇〇
（比上日）
永業開盤 四〇〇
收盤 四〇〇
成交數 三〇・〇〇〇
（比上日）×一
商務開盤 九〇〇〇〇
收盤 九〇〇〇〇
成交數 一・〇〇〇
（比上日）平
永公開盤 二三四
最高 二三五
最低 二二五
收盤 二三三
（比上日）▲一〇〇
國安開盤 一五〇
收盤 一五〇
成交數 八五・〇〇〇
（比上日）×一〇
國貨開盤 —
收盤 —
成交數 一五・〇〇〇
（比上日）×一
成交總數 七・八七〇・〇〇〇股

▲遞延股市

名稱 上午 下午
永安紗廠開 八三〇 —
最高 八三〇 —
最低 七八六 —
收盤 七九〇 —
成交數 一・〇〇〇・〇〇〇
（比上日）×一九
信和開盤 三〇三 —
最高 三〇三 —
最低 三〇〇 —
收盤 三〇二 —
成交數 九七〇・〇〇〇
（比上日）×一三

▲場外股價

新亞開盤 二三〇
最高 二三〇
最低 二〇〇
收盤 二〇〇
成交數 三〇〇・〇〇〇
（比上日）×八
景福開盤 —
美亞開盤 —
永安公司開 —
勤興開盤 —
華豐開盤 —
成交數 —
（比上日）×一
成交總數 二・一〇五・〇〇〇股
五洲藥房 三〇〇〇 三三〇〇
漢冶萍 一七〇〇 —
中華書局 三五〇〇 三五〇〇
世界書局 七〇〇 —
閘北水電 三四〇〇 —
華商電氣 二〇〇〇 —
南洋新股 一八〇〇 一八〇〇
華成煙草 八〇〇〇 九〇〇〇
大生一廠 八〇〇〇 九〇〇〇
大生三廠 八〇〇〇 —
中興煤礦 八〇〇〇 八三〇〇

▲外股

怡和紗廠 ×九〇〇 九〇〇〇
英聯船塢 ×九〇〇 九〇〇〇
業廣地產 三六〇〇 三六〇〇
會德豐 二四〇〇 二三〇〇
怡和啤酒 — —
航業 一五〇〇 一五〇〇
鋼業 二五〇〇 二五〇〇
紙業 一五〇〇 一五〇〇
中國墾植 三三〇〇 三三〇〇

▲食米（石）

（南米市場）
白粳上 六九・〇〇〇
薄稻上 六三・〇〇〇
早稻上 六三・〇〇〇
上白元上 ▲八七・〇〇〇
中 ▲八三・〇〇〇
下 八二・〇〇〇
陰元中 八三・〇〇〇
下 八一・〇〇〇
（北米市場）
白粳上 六九・〇〇〇
薄稻上 六三・〇〇〇
早稻中 六二・〇〇〇
洋秈上 六五・〇〇〇
杜秈上 六五・〇〇〇
蕪秈上 六〇・〇〇〇
埠秈上 六〇・〇〇〇
白元上 六八・〇〇〇
中 六八・〇〇〇
下 六七・〇〇〇
陰元上 六五・〇〇〇
中 六五・〇〇〇
（場外交易價）
白粳上 ×七〇・〇〇〇
中 ×六八・〇〇〇
下 ×六七・〇〇〇
又 ×六三・〇〇〇
薄稻上 ×六三・〇〇〇
中 ×六二・〇〇〇
下 ×六〇・〇〇〇
早稻上 ×六三・〇〇〇
中 ×六二・〇〇〇
下 ×六〇・〇〇〇
洋秈中 ×六二・〇〇〇
又 ×六〇・〇〇〇

▲麵粉（場外交易）

民粉中 ×六〇・〇〇〇
福粳中 六〇・〇〇〇
又 六〇・〇〇〇
三星一號粉 三四・〇〇〇
五星二號粉 ▲三六・五〇〇
蘇錫三號粉 ▲三五・〇〇〇
老頭洋粉五十磅 三四・〇〇〇
段司格里洋粉 六七・〇〇〇
小包廠麩皮（廠盤）▲一四・〇〇〇
又 ▲一三・〇〇〇
（門市售價）
利朗洋粉五十磅 五七・〇〇〇
碗車粉 二六・〇〇〇
兵船粉 二五・〇〇〇
老車粉 二五・〇〇〇
麥根粉 二五・〇〇〇
羅新粉 二五・〇〇〇
雙龍粉 二五・〇〇〇
漁翁粉 二五・〇〇〇
利朗洋粉七磅 五八・五〇〇

▲雜糧

大連黃豆 四四・〇〇〇
又 大 ▲四四・〇〇〇
天津金元 ▲四三・〇〇〇
浦東黃豆 ▲四三・〇〇〇
平湖黃豆特粗 ▲五四・〇〇〇
又 中 ▲四七・〇〇〇
又 小 ▲四三・〇〇〇
又 四五・〇〇〇
漢口午豆 三九・五〇〇
又 三九・〇〇〇
平湖揀青豆 七〇・〇〇〇
崇明沙赤豆 六八・〇〇〇
羅店揀白扁 ▲六八・〇〇〇
浦東蠶豆 ▲四四・〇〇〇
南京芭米 四五・〇〇〇
又 四三・〇〇〇
浦東蕎豆 四五・〇〇〇
無錫小麥 五五・〇〇〇
張家口又 四九・〇〇〇
九江白麻 七七・〇〇〇
漢口白麻 六〇・〇〇〇
又黃麻 七一・〇〇〇
開封生仁 ▲九〇・〇〇〇
青島生仁 ▲九〇・〇〇〇
徐州生仁 ▲八二・〇〇〇
商邱 又 ▲八三・〇〇〇
秦皇島生仁 ▲九五・五〇〇
烟台生仁洋莊 一一〇・〇〇〇
驛封生仁 八・〇〇〇
石家沙生仁提莊 二〇・〇〇〇

▲食油

青島蔴生油 ▲一五五・〇〇〇
又 ▲一五〇・〇〇〇
又吉普桶 ▲一七〇・〇〇〇
又 ▲一六八・〇〇〇
青島桶生油 一五〇・〇〇〇
津古普桶豆油 一三〇・〇〇〇
桶清油 二〇〇・〇〇〇
桶小車蔴油 二〇四・〇〇〇
又吉普桶 二〇四・〇〇〇

▲豆餅

生記餅 ×一七・〇〇〇
建字餅 ×一七・〇〇〇
餘記餅 ×一七・〇〇〇
利字餅 ×一七・〇〇〇
肥字餅 ×一七・〇〇〇
長字餅 ×一七・五〇〇
無牌豆餅 ×一五・〇〇〇

▲棉布

美亭士林 二五〇・〇〇〇
雙雞士林 二五〇・〇〇〇
桃花女士林 ×二一〇・〇〇〇
紅歌女士林深 二二四・〇〇〇
天倫士林 二三〇・〇〇〇
交通圖士林 二一〇・〇〇〇
金九鼎士林 二一〇・〇〇〇
羅漢圖士林 二一〇・〇〇〇
繁華夢士林 二二五・〇〇〇
新藝蘭士林 二三〇・〇〇〇
時裝圖士林 二三〇・〇〇〇
四五銀九如士林 二一八・〇〇〇
四五金九如士林 二一八・〇〇〇
時裝圖標準布 一八〇・〇〇〇
繁華夢標準布 一八〇・〇〇〇
金九鼎綠光洋紗 一六〇・〇〇〇
又 清水漂布 一九五・〇〇〇
一定如意漂布 一九九・〇〇〇
跳鯉漂布 ×一九二・〇〇〇
馬球漂布 一八六・〇〇〇
一六斤金三鶴粗布 一一〇・〇〇〇
三斤大馬細布 一二二・〇〇〇
龍頭細布 ▲一二三・〇〇〇
紳龍細布 九九・〇〇〇
五福細布 ▲一〇九・〇〇〇
陽鶴細布 ×一〇四・〇〇〇
彩球細布 一〇五・〇〇〇
藍鳳細布 一〇五・〇〇〇
藍雞細布 ▲一〇六・五〇〇
三大明府綢 一四〇・〇〇〇
永固紅嗶布 一四四・〇〇〇
電光斜 七〇・〇〇〇
霸王藍布 一三〇・〇〇〇
九如藍布 ▲一三一・〇〇〇
勝利藍布 一三〇・〇〇〇
飛美人航空藍布 一三四・〇〇〇
紅歌女V綠光藍布 一三〇・〇〇〇
羅漢圖安安藍布 一三〇・〇〇〇
四〇七子元布 一四六・〇〇〇
四〇雙童元布 一三〇・〇〇〇
美人魚元布 一三〇・〇〇〇
永固呢 ▲一三〇・〇〇〇
大明呢 一三〇・〇〇〇
雙飛蝶康福呢 一三〇・〇〇〇
三財神綢呢 一四〇・〇〇〇
馬球元色嗶嘰 一二五・〇〇〇
四格子嗶嘰 一二三・〇〇〇
三羊嗶嘰 一二六・〇〇〇
跳鯉嗶嘰 ×一一〇・〇〇〇
金蓮妙舞嗶嘰 一二五・〇〇〇
四君子嗶嘰 ▲一三〇・〇〇〇
又白印 一三五・〇〇〇
四四喜直貢 一五八・〇〇〇
四君子元直貢 一三四・〇〇〇
三羊元直貢 一三四・〇〇〇
八〇大明府綢 一四〇・〇〇〇
天倫醬布 一三二・〇〇〇
天倫大紅 一三二・〇〇〇
時美圖丹花嗶嘰 一三五・〇〇〇
又印花直貢 一三八・〇〇〇
松鷹圖印花絨 七〇・〇〇〇
蜂王白地花洋紡 一〇五・〇〇〇

▲紡建棉紗

（單位千元）
金九如元布 ▲一三三・〇〇〇
三斤跑狗細布 九二・〇〇〇
又 紋斜 八〇・〇〇〇
二〇景福線呢 一四〇・〇〇〇
金牌元斜 ▲一三八・〇〇〇
衛峯印花嗶嘰 一〇八・〇〇〇
衛峯印花直貢 一三五・〇〇〇
衛峯原美綢 六〇・〇〇〇
五倫紅布 一三五・〇〇〇
特覽年草包 一五〇〇
二立馬筒紗 一・三〇
三日光大包 一・四〇〇
三立馬大包 二・三〇〇
三三水月又 二・三〇〇
三立馬大包 二・二〇〇
三三雙年大包 三・八〇〇
四二日光筒紗 四・八五〇
四二立馬筒線 四・八五〇
六〇日光筒紗 七・一〇〇

▲紡建呢絨

（單位：碼：千元）
二〇十一羽紗 [illegible]
又 [illegible]
四〇 雅林嗶 四〇
又 三三
二五一 華達呢 三〇
二〇七 大衣呢 一五
二〇四 西裝呢 二・三
二〇四 馬褲呢 三〇
三三六 集嗶咪 二〇
三〇一 條又 一〇
二〇〇 直貢呢 三三
二〇〇 制服呢 二二
三〇〇 大衣呢 三〇
三〇二一 毅力司 七・一

▲棉紗

（單位千元）
二〇支藍鳳 ▲二・〇〇〇
二〇支水月 ▲二・九五〇
二〇支雙鳳 ▲二・〇〇〇
二〇支寶光 ×一・八〇〇
二〇支銀月 二・九二〇
三二支銀月 一・八〇〇
三二支藍鳳 二・二〇〇
三二支龍門 ▲三・九〇〇
三二支日光 ▲二・一二〇
三二支五彩星 二・九〇〇
三二支十全 三・〇〇〇
二〇支特雙馬 ▲三・二五〇
二〇支雙馬 ▲三・一七〇
二〇支藍鳳 ▲三・一三〇
二〇支水月 ▲三・一一〇
二〇支金雞 二・九五〇
二〇支立馬 ▲三・二七〇
二〇支紅金星 ×二・三二〇
二〇支大發 ▲二・三五〇
二〇支紅人中 二・四〇〇
二〇支特好做 二・四五〇
二〇支特金城 二・四二〇
二〇支天女 ▲二・一八〇
二〇支雙喜 二・二五〇
二〇支雙鳳 ▲二・二〇〇
二〇支光明 ▲二・〇〇〇
一六支三明 ▲一・九六〇
一六支斧騰 ▲二・〇〇〇
一六支天女 ▲一・九五〇
一六支金元寶 ▲一・九二〇
一六支豐年 ▲一・九二〇
又 [illegible]

▲棉花

（司馬擔）
烏江花 六三八・〇〇〇
南太倉 三〇九・〇〇〇
以上廠家進價
白洛去 二〇〇・〇〇〇
为三餘 三〇〇・〇〇〇
米特林 三三五・〇〇〇
火機花 一八〇・〇〇〇
以上花號進價
周浦籽花 三二・〇〇〇
大中集細絨 三〇〇・〇〇〇

▲人造絲

三〇天橋老貨 四五〇・〇〇〇
三〇天橋新貨 三五〇・〇〇〇
七五金雞牛光 三〇〇・〇〇〇
三〇金三鵰 二二〇・〇〇〇
三〇旭 字 ▲三一〇・〇〇〇
三〇高 山 ▲三〇〇・〇〇〇
三〇東 洋 ▲三一〇・〇〇〇

▲織絲（包）

公勻度白廠絲 ▲五二〇・〇〇〇
八一又 ▲五〇〇・〇〇〇
七八 又 ▲五三〇・〇〇〇
二 又 ▲五一〇・〇〇〇
中級廠絲五担 五一〇・〇〇〇
又 另担 五一〇・〇〇〇
錫里十經五担 五〇〇・〇〇〇
又 另担 四三〇・〇〇〇

▲綢緞

華強真絲被面 一・二〇〇・〇〇〇
大綸標準被面 一・六〇〇・〇〇〇
公益多福被面 一・〇〇〇・〇〇〇
美亞被面現貨 一・〇〇〇・〇〇〇
大誠格子碧縐 一一・〇〇〇
人偉呢 碼 一二・〇〇〇
協興祥四〇寸綢緞 一一・五〇〇
志城華錦綢 碼 五・〇〇〇
志城無光紡 又 六・〇〇〇
又色羽紗 又 五・〇〇〇
又光明緞 又 三・〇〇〇
宋芝綾 又 六・八〇〇
大香綢 又 六・八〇〇
華絲綢 碼 一一・五〇〇
金城紅邊軟緞 七・一〇〇
錫允記九霞緞 碼 一五・〇〇〇
又 鳳尾紗 又 一七・五〇〇
又 福欣呢 又 一六・五〇〇

▲呢絨（碼）

貨號二〇一華達呢 七〇・〇〇〇
華綸二〇貢呢 一二〇・〇〇〇
又二三嗶嘰 一二三・〇〇〇
華華遠呢 七〇・〇〇〇
又華遠呢 八〇・〇〇〇
章華西裝花呢 八七・〇〇〇
章華女式呢 一二〇・〇〇〇
又九八嗶嘰 六三・〇〇〇
協新西裝花呢 一〇〇・〇〇〇
大成自花呢 一〇〇・〇〇〇
美國麥爾登呢 一〇〇・〇〇〇
美貨誠厚嗶嘰 一一〇・〇〇〇
美製大衣呢 八〇・〇〇〇
英製大衣呢 一〇〇・〇〇〇
上行價批發下門售
三司貢脫棉衫 二九〇・〇〇〇
杏地地縐衫 三六〇・〇〇〇
二〇飛旗汗衫 七五〇・〇〇〇
九〇五和線衫 二一〇・〇〇〇
海虎棉毛衫 三二〇・〇〇〇
三蓮男襪 二二〇・〇〇〇
一天黑馬男襪 三四五・〇〇〇
又 [illegible]
杭紡 又 [illegible]
神龍綢 又 [illegible]
銀扣紡 又 [illegible]
神電力紡 [illegible]
普通洋紡 [illegible]
四碼標準洋紡 [illegible]

▲棉織品

一八〇雄鳳絲襪 三二〇・〇〇〇
又 黑馬男襪 七五〇・〇〇〇
天黑馬男襪 三二・〇〇〇
鐘牌毛巾 ▲三三・〇〇〇
明星毛巾 三・〇〇〇
大發毛巾 一四・〇〇〇
二寸又安全緞帶 二〇・〇〇〇
又彩花府綢 四三・〇〇〇
大生嗶嘰被單 三三・〇〇〇
天陸彩方被單 三〇・〇〇〇

▲木紗團

三〇帆船躍 一三・〇〇〇
三〇飛輪又 一〇・〇〇〇
三〇眼睛又 一一〇・〇〇〇
三〇五福又 一一〇・〇〇〇
三〇佛手又 一〇〇・〇〇〇
三〇狗頭又 二〇・〇〇〇
三〇金錢又 一〇六・〇〇〇
三〇萬歲又 二〇・〇〇〇

▲食糖

興化白高 ×二一七・〇〇〇
又 大 ▲一五〇・〇〇〇
興化赤高 ×一二三・〇〇〇
又 次 一三〇・〇〇〇
台灣赤 一〇三・〇〇〇
棉 赤 ×一八・〇〇〇
潮州青 ×九〇・〇〇〇
片 青 ×九〇・〇〇〇
順德青高 ×九八・〇〇〇
次 ×九九・〇〇〇
溫州青 ×一一・〇〇〇
汕頭車白 ×一二〇・〇〇〇
車白 ×一二〇・〇〇〇
五羊租砂 一五〇・〇〇〇
台灣中砂 ▲一五〇・〇〇〇
生砂 ▲一三五・〇〇〇
本廠棉白 一六〇・〇〇〇
A字冰 五〇・〇〇〇
本廠冰 二三〇・〇〇〇

▲南北貨

大王洗 一七〇・〇〇〇
手揀桃高 三三〇・〇〇〇
又 大 一四〇・〇〇〇
又 中 一二〇・〇〇〇
芎牛桃高 一五〇・〇〇〇
又 細 一二〇・〇〇〇
纖歐牽 一一五・〇〇〇

▲海味

十貝高 ×九〇〇・〇〇〇
又 大 ×六〇〇・〇〇〇
烟台干貝 ×五〇〇・〇〇〇
日本高 ×一〇〇・〇〇〇
豉片高 ×七〇〇・〇〇〇
金山尾 三三〇・〇〇〇
龍牙尾 二六〇・〇〇〇
福建金勾 三三〇・〇〇〇
又 一六〇・〇〇〇
龍牙尾 四八〇・〇〇〇
大溫開 二三〇・〇〇〇
小 又 一四〇・〇〇〇
又 [illegible]
洋片開 [illegible]
漢口桃肉 [illegible]
南桃肉 [illegible]
南糖龍 [illegible]
龍糖龍 [illegible]
揀本湖蓮 ▲三〇〇・〇〇〇
金栗高 三〇〇・〇〇〇
又 次 ▲三五〇・〇〇〇
中包川耳 九二〇・〇〇〇
泰山牌香耳 九二〇・〇〇〇
龍口粉高 ▲二三〇・〇〇〇
扣兒粉 一九〇・〇〇〇
陳高莊黑棗北規開 一八〇・〇〇〇
津紅棗特王開 一六〇・〇〇〇
又 棗王開 三六〇・〇〇〇
又 棗頭開 三〇〇・〇〇〇
濟料子 四四〇・〇〇〇
濟中子 四四〇・〇〇〇
徐大片 ▲三六〇・〇〇〇
北山本高 ▲三六〇・〇〇〇
金山扁枝 一三〇・〇〇〇
新順桂元 ▲三〇〇・〇〇〇
新興四元 ▲四〇〇・〇〇〇
新大三元 九〇〇・〇〇〇
耿 餅 一二〇・〇〇〇
排 餅 一〇〇・〇〇〇
台兒餅高 八五・〇〇〇
青 餅 七〇・〇〇〇
肥 挺 一八・〇〇〇
乾 挺 一四・〇〇〇

▲染料

硫化元×三〇〇・〇〇〇
又 ×三三〇・〇〇〇
十斤 四八・〇〇〇
雙鍋元 三〇〇・〇〇〇
五馬硃 一八〇・〇〇〇
天官醬 一四〇・〇〇〇
三星灰 ▲一五〇・〇〇〇
蘇姑醬 ▲一五〇・〇〇〇
一六號地字灰 ▲二八〇・〇〇〇
大綠硃 ▲一六〇・〇〇〇
雙龍淡黃 ▲二〇〇・〇〇〇
和合桃 ▲一三〇・〇〇〇
三鶴魚黃 ▲一三〇・〇〇〇
讓信快綠 ▲二三〇・〇〇〇
克巴 又 五三〇・〇〇〇
雙蝶灰 八〇・〇〇〇
三美綠 四〇〇・〇〇〇
雙球硃 ×三〇・〇〇〇
白水靛 一〇〇・〇〇〇
三借元 五〇〇・〇〇〇
黑電粉青光 ▲三五〇・〇〇〇
又 紅又 三〇〇・〇〇〇
染論塊綠 ▲一三〇・〇〇〇
染靛青青 ▲三〇・〇〇〇
天字快綠 一八〇・〇〇〇
海鷗棕 ×三〇・〇〇〇
騎馬醬 一六〇・〇〇〇
象牌生粉 ▲一〇〇・〇〇〇
小包合靛粉 一三〇・〇〇〇
BBB生粉 一二五・〇〇〇
白胡椒 一九〇・〇〇〇
西中淡 四五〇・〇〇〇
又小中式 七二〇・〇〇〇
又 ▲九九〇・〇〇〇
又 ▲一〇〇・〇〇〇
又中式 ▲一一〇・〇〇〇
又大式又 ▲一六〇・〇〇〇
金山頂子開 ▲一七〇・〇〇〇
金勾子次 一一〇・〇〇〇
鷄眉尾 一四〇・〇〇〇
散裝又 ▲一四〇・〇〇〇
大阪洋菜 三五〇・〇〇〇
黑乾 六〇〇・〇〇〇

▲化工原料

▲顏料

二〇公斤美貨燒鹼 三二〇・〇〇〇
二〇公斤月牌鈍鹼 三三〇・〇〇〇
美貨純鹼 ▲六〇・〇〇〇
二〇美貨小蘇打 ▲一三五・〇〇〇
中法司的令 担 八〇・〇〇〇
美國高度白臘 五八〇・〇〇〇
吉磅硼砂 七〇・〇〇〇
三〇硼羅硼酸粒子 七〇・〇〇〇
又 粉子 九〇・〇〇〇
鋅氧粉 五二〇・〇〇〇
又 一七〇・〇〇〇
永利肥田粉 一四〇・〇〇〇
黃凡士林磅 一六〇・〇〇〇
白凡士林磅 二六〇・〇〇〇
老黎硃 兩 二・七〇〇
王三興 又 一・七〇〇
永吉 又 二・七〇〇
新黎 又 二・五〇〇
隆華 又 二・五〇〇
老黎硃 斤 四一・〇〇〇
新黎 又 四一・〇〇〇
隆華 又 四一・〇〇〇
廣東黃丹 桶 四一・〇〇〇
中興黃丹 又 四五・〇〇〇
漢口黃丹 又 四五・〇〇〇
天益 又 三八・〇〇〇
隆華 又 三八・〇〇〇
大益鉛粉 箱 三五・〇〇〇
太益 又 三五・〇〇〇
隆華 又 三五・〇〇〇
二會10度立德粉 四〇・〇〇〇
二會22度立德粉 三〇・〇〇〇
二會15度立德粉 三一・〇〇〇
二會12度立德粉 三〇・〇〇〇
二會A立德粉 一〇・〇〇〇
二會B立德粉 一〇・〇〇〇
斤桐虎雲青 九・〇〇〇
斤百司雲青 九・〇〇〇
斤美最時雲青 八・〇〇〇
斤卜內門雲青 八・〇〇〇

▲橡膠

・靴鞋・
每打 每雙
雙錢元口男套鞋 一二・五〇〇
又 方口 又 一二・〇〇〇
又 犬足女套鞋 一一・〇〇〇
大喜元口男套鞋 一〇・五〇〇
大喜犬足女套鞋 九・〇〇〇
雙錢大力士鞋 一七・〇〇〇
又 一六・〇〇〇
雙錢長統靴 七〇・〇〇〇
回力男鞋 四〇・〇〇〇
又 女套鞋 三〇・〇〇〇
雙錢大力士鞋 三五・〇〇〇
回力萬里鞋 九・〇〇〇
又 特製球鞋 八・五〇〇
回力長統靴 一六・〇〇〇
雙錢人力車胎 八・六〇〇
・車胎・
回力 又 七〇・〇〇〇
雙錢元寸自由車胎 八・六〇〇
又 元寸 又 五三・〇〇〇
回力元寸自由車胎 五・〇〇〇

▲皮革 上行批價 下行另售

生水牛皮 一三・〇〇〇
大阪生黃牛皮 一〇・〇〇〇
中級生黃牛皮 一一・〇〇〇
小阪生黃牛皮 八・〇〇〇
以上批價單位百市斤
上山羊皮 一三・〇〇〇
上綿羊皮 六・〇〇〇
以上批價單位張
牛底皮 ▲四〇〇
上黃底皮 ▲八〇
片黃底皮 ▲六〇
上黃底皮 ▲六〇〇
以上磅單位
皮帶皮 七・五〇〇
大貨牛面皮 八・〇〇〇
中貨牛面皮 六・〇〇〇
小黃牛面皮 六・〇〇〇
死皮 ×六・〇〇〇
以上市尺單位
美國牌黃紋皮 ▲三・〇〇〇
國產黃紋皮 ▲三・〇〇〇
黃紋皮 ▲三・〇〇〇
金黃紋皮 ▲三・〇〇〇
以上英尺單位

▲燃料

▲煤類（噸）
新鴻基塊 九〇〇・〇〇〇
焦作塊 ▲三〇〇・〇〇〇
開泰塊 九〇〇・〇〇〇
白煤小子 ▲三〇〇・〇〇〇
白煤屑 ▲三〇〇・〇〇〇
白煤灰子 ▲三〇〇・〇〇〇
鴻基中塊 三〇〇・〇〇〇
開平一號塊 三〇〇・〇〇〇
開平二號塊 三〇〇・〇〇〇
日本地塊 三六〇・〇〇〇
大同籠塊 三六〇・〇〇〇
蒸籠塊 三九〇・〇〇〇
上等烟屑 ▲三〇〇・〇〇〇
普通烟屑 ▲三〇〇・〇〇〇
以上均為批價
▲煤球（担）
上等煤球 ▲二〇・〇〇〇
中等煤球 一六・〇〇〇

▲礦油

上行批價下門售價
二〇〇度車油 一一〇・〇〇〇
一〇〇度車油 一一八・〇〇〇
二〇〇度車油 一一八・〇〇〇
高級馬達油 一一七・〇〇〇
高級方棚油 三二〇・〇〇〇
美孚錠子油 又 三〇〇・〇〇〇
德士古汽缸油 又 二二〇・〇〇〇

▲液體燃料

上行批價下門售價
美孚汽油 介侖 一三〇・〇〇〇
亞細亞汽油 又 一四〇・〇〇〇
美孚火油 桶 三〇〇・〇〇〇
德士古火油 又 三〇〇・〇〇〇
亞細亞火油 又 三〇〇・〇〇〇
美孚薄柴油 又 三四〇・〇〇〇
亞細亞薄柴油 又 二八〇・〇〇〇
桶 每只 [illegible]
散 油 [illegible]
桶 每只 [illegible]
柴 油 [illegible]
亞 汽 [illegible]

▲川臘柏油

米心（市担） 一〇〇・〇〇〇
米口 又 三四〇・〇〇〇
米木 又 三三〇・〇〇〇
柳油 又 [illegible]
毛臭 又 一四・〇〇〇

▲桐油（千元）

▲國產紙
毛邊 [illegible]
連史 [illegible]
表芯 [illegible]
坑 邊 [illegible]
四六屏 [illegible]
香蕉水 十號特等 三五・〇〇〇

▲油漆（介侖）

萬象牌各色噴漆 三五・〇〇〇
又 紅白及透明銀光色 四〇・〇〇〇
汽車色用各噴漆 四〇・〇〇〇
又 及紅白透明銀光色 五〇・〇〇〇
又 特黑噴漆 五五・〇〇〇
又 特藍噴漆 五五・〇〇〇
又 特白噴漆 五五・〇〇〇
眾光漆A A A 四〇・〇〇〇
打底漆油質頭度紅灰色 三三・〇〇〇

▲牛油（司馬担）

上行批價下行門售
本廠熟油 二・〇〇〇
美國熟油 二・〇〇〇

▲新張

佛 裱 [illegible]
海 放 ▲六・〇〇〇
九寸尖 ▲一〇・〇〇〇
六五邊 一二〇・〇〇〇
六元 一一〇・〇〇〇
五元 一三〇・〇〇〇
毛 一六・〇〇〇
西對開報紙 ×一六・〇〇〇
又 零售 二〇・〇〇〇
輕凡道林紙 令 一二二・〇〇〇
又 零售 一一・〇〇〇
單磅道林紙 令 三・〇〇〇
又 零售 二・〇〇〇
單牛皮紙 磅 一・〇〇〇
又 止 二・〇〇〇
西磅牛皮紙令 一〇・〇〇〇
又 零售 ▲三一・〇〇〇
西白打字紙 ▲八・〇〇〇
又 零售 三・〇〇〇
雙色打字紙 ▲八・〇〇〇
又 零售 三・〇〇〇
西白有光紙令 ▲一〇・〇〇〇
又 零售 ▲三・〇〇〇
西式有光紙令 一四・〇〇〇
又 零售 ▲三・〇〇〇
維昌水車紙令 四〇・〇〇〇
又 止 一・〇〇〇
白透明紙令 一二・〇〇〇
又 零售 一・〇〇〇
銅版紙令 二〇・〇〇〇
又 零售 二・〇〇〇
油封紙令 四〇・〇〇〇
又 零售 一・〇〇〇
臘光紙令 ▲三〇・〇〇〇
又 零售 二〇・〇〇〇

▲教育文具

金城大墨汁 六〇・〇〇〇
天然 又 六五・〇〇〇
金城十二色 六八・〇〇〇
馬利十二色 四〇・〇〇〇
金城印刷油 三〇・〇〇〇
警醒鋼筆 一二・〇〇〇
真三星鉛筆 四〇・〇〇〇
長新民金筆 一一〇・〇〇〇
維納斯鉛筆 一〇・〇〇〇
28 26 金星金筆 八〇・〇〇〇
華中複寫紙 六・〇〇〇
萬象 又 一一・〇〇〇
民生墨水 七〇・〇〇〇
振克墨水 一三・〇〇〇
大號永字皮球 九・〇〇〇
高等橡皮圈 九・〇〇〇
吸墨紙 又 一〇・〇〇〇
飛機軟票夾 八・〇〇〇

▲五金

三一號螺絲 圍 六・〇〇〇
人頭紗布 令 二七〇・〇〇〇 打 七・〇〇〇

▲鋼鐵

竹節鋼 一〇〇・〇〇〇
一分 含 鋼板 二八〇・〇〇〇
鋼 鐵 三〇〇・〇〇〇
銀 鐵 三〇〇・〇〇〇
洋版鐵（市斤）三〇〇・〇〇〇
美號大馬口鐵 箱 五〇〇・〇〇〇
四號又 箱 二〇〇・〇〇〇
雙連又 箱 三〇〇・〇〇〇
小 又 箱 三三〇・〇〇〇
三角鐵 一三〇・〇〇〇
六分路皮 一三〇・〇〇〇

▲銅鉛錫鋁

錫 市担 三〇〇・〇〇〇
鈎 光 又 二一三・〇〇〇
原 鈎 又 一三〇・〇〇〇
字 鉛 又 一三〇・〇〇〇
青 鉛 又 一一〇・〇〇〇
鴻 又 一三〇・〇〇〇
丁紫銅 又 一四〇・〇〇〇
牛 錫 又 一三〇・〇〇〇
鋅 又 一三〇・〇〇〇
鋁 塊 又 一三〇・〇〇〇
錢 成▲六・〇〇〇
錢 成▲七・〇〇〇
釘 打 [illegible]
螺絲釘 一〇・〇〇〇
鉛粉 一一・〇〇〇
一二號皮帶扣 合 二三・〇〇〇
六鉛絲 西市斤 一〇〇・〇〇〇
手巾牌剃刀 ▲七・〇〇〇
一寸鐵齒 又 ▲四・〇〇〇
一寸白洋齒 ▲六・〇〇〇
洋鐵釘 箱 二二・〇〇〇
鐵絲 又 三〇・〇〇〇
英砂紙 又 三五・〇〇〇
寸半洋釘 又 一三・〇〇〇
二寸洋釘 又 一六・〇〇〇
十寸打 桶 一・〇〇〇
元 又 一〇・〇〇〇

▲紡織材料

一・二衣適司鋼絲卷 一五・〇〇〇
又京納衣鋼絲卷 合 七・〇〇〇
小牛皮 BYK 七・〇〇〇
（方呎）
小羊皮 打 二・四〇〇
18W舞鋼絲布 呎 一四〇・〇〇〇
蒸板錫林道夫鋼絲布 套 一三・〇〇〇
美貨錠子油（五介侖）一〇〇・〇〇〇
（磅）▲一〇〇
阿刺伯膠（磅）一・一〇〇
中一號膠帶每寸層 一五〇

▲酒燭

普 車 四五〇・〇〇〇
的 車 四〇〇・〇〇〇
方 頭 六一〇・〇〇〇
片塊粉 三千碼 一一〇・〇〇〇
買燭（市担） 三一〇・〇〇〇
又 另售 斤 四・〇〇〇
市燭（市担） 三九〇・〇〇〇
又 零售 斤 四・〇〇〇

▲木材

普通楠安（尺） 二・三〇〇
大來楠安（尺） 一・四〇〇
洋松方子（尺） 一・三〇〇
洋松片子（尺） 一・三〇〇
柚 木（尺） 一・三〇〇
柚 木（尺） 一・四〇〇
杉 木（尺） 一・〇〇〇
彭木大條（尺） ×一・二〇〇
杉木小條子（尺） ×一・二〇〇
銅安三夾板（塊） 三〇〇・〇〇〇

▲建築材料

本松片（尺） 六・五〇〇
紅磚瓦分紅椰板（丈） 一六〇・〇〇〇
青磚（塊） ▲三〇〇
紅 瓦（千塊） 五〇〇
石 灰（担） 二〇〇
黃 砂（噸） 四〇〇
粵洋水泥 桶 三〇〇
泰山 又 三〇〇

▲電器材料

合國貨皮線團 一〇・〇〇〇
又 外 又 二〇〇・〇〇〇
又 又 二一・〇〇〇
雙線鳳花線 盤 二一・〇〇〇
四國外貨 又 三・〇〇〇
修木開關燈頭 打 一五・〇〇〇

▲醫用器料

體溫表 每打 三二・〇〇〇
藥棉 每磅 二三・〇〇〇
紗布 每磅 一一・〇〇〇
兩用聽筒 每付 八・〇〇〇
普通鉗子 每付 八・〇〇〇
注射器針筒 每打 一四・〇〇〇
又 針頭 又 四・〇〇〇

▲洋貨電灶

美貨橡皮膏 每筒 八・〇〇〇
明眼單只 每只 一三・〇〇〇
又 雙只開隔二只 每只 三三・〇〇〇
晴眼三只開隔三只 每只 二一・〇〇〇

▲化妝品

三星牙膏（羅） 一三六・〇〇〇
先施牙膏 一〇八・〇〇〇
固齒齡牙膏 ▲六〇・〇〇〇
白玉牙膏 一四〇・〇〇〇
香油皂 一二〇・〇〇〇
力士香皂 三〇〇・〇〇〇
李槭香皂 六〇・〇〇〇
希華皂片（箱） 一八〇・〇〇〇
椰子香皂 一三〇・〇〇〇
大號蛛霜 ×三〇・〇〇〇
小號 又 一六・〇〇〇
雙囍指甲油 二四・〇〇〇
大號雅霜 一七・〇〇〇
無敵方盒牙粉 三三・〇〇〇
無敵牙粉（三〇袋） 二・一〇〇
百雀香粉 一三・〇〇〇
貝林頭油 三・三〇〇
浪琴頭油 三・三〇〇
飛鷹唇膏 三〇・〇〇〇

▲國藥

義盛德原香 一六・〇〇〇
復興合香 一〇・〇〇〇
原珠養色 二〇・〇〇〇
原牛黃 三〇〇・〇〇〇
猴棗 一三〇・〇〇〇
伽楠香 一三〇・〇〇〇
犀角 一〇〇・〇〇〇
以上每兩價
頂蔻米 一〇〇・〇〇〇
蔻壳 一三・〇〇〇
春砂 一三・〇〇〇
大白川 四・〇〇〇
黑大川 四・〇〇〇
桂圓通 一・二〇〇
三品桂 八・〇〇〇
大玉桂 一三・〇〇〇
金砂 一六・〇〇〇
西砂米 八・〇〇〇
大化公丁 六・〇〇〇
二化公丁 四・二〇〇
母丁香 四・〇〇〇
老揀香 三・〇〇〇
原揀又 三・〇〇〇
印揀香 六・〇〇〇
泰昌霍香 四・五〇〇
什霍 三・〇〇〇

▲參燕（每斤）

粉光 [illegible]
一號粉光 四〇〇・〇〇〇
二號 又 三五〇・〇〇〇
三號 又 三五〇・〇〇〇
二號五〇至一五〇枝 八〇〇・〇〇〇
三號五〇至一五〇枝 五〇〇・〇〇〇
四號粉光 三〇〇・〇〇〇
特大折尾 二三〇・〇〇〇
大折尾 二〇〇・〇〇〇
小折尾 二〇〇・〇〇〇
松江河
一枝半 一〇〇・〇〇〇
二枝 九〇・〇〇〇

▲西藥

燕綻雪山鉛甜精 二〇・〇〇〇
把庶鐵 二〇・〇〇〇
頂尾 [illegible]
大尾 一〇・〇〇〇
中尾 一二〇・〇〇〇
夾尾 一〇〇・〇〇〇
小枝 [illegible]
五枝 一三〇・〇〇〇
四枝半 二〇・〇〇〇
四枝 一〇〇・〇〇〇
三枝半 八〇・〇〇〇
三枝 八〇・〇〇〇
二枝半 八〇・〇〇〇
配尼西林（十萬單位）（旗發售）六・五〇〇
消發囉噠片 九・〇〇〇
美貨〇六 一・二〇〇
消治龍片 二・〇〇〇
又 50.0針 二・〇〇〇
維他賜保命男針 五・〇〇〇
維他賜保命油膏 打 七・五〇〇
舒力生丸 九・〇〇〇
健身賜保命針 二三・〇〇〇
凡拉蒙片 二四・〇〇〇
小九一四藥膏 一六・八〇〇
沃古林眼藥水 ×二〇・〇〇〇
萬金油（白） 一五・〇〇〇
八卦丹（打） 一五・〇〇〇
天字牌頭痛粉 一三・〇〇〇
又 痧瘧丸 二・〇〇〇
維乳合丸 ×一三・五〇〇
康萊維他 八・〇〇〇
九九維他 二三・〇〇〇
安達樂藥 ×三〇・〇〇〇
撲勒托藥 打 六〇・〇〇〇
蓋世維雄 25 一四〇・〇〇〇
奧利通 26 一四〇・〇〇〇
愛爾邦片 ×三三・〇〇〇
安度賜保命補針 二三・〇〇〇
又 補汁 七・〇〇〇
百肝藍補汁 六・五〇〇
維西丁藥膏 三・〇〇〇
保健素（盒） 三・〇〇〇
胎與眼藥膏（打） 三・〇〇〇
雷彩囉藥膏 一・五〇〇
又 丸 [illegible]
嗽舒 一・五〇〇
偉去病 一・八〇〇

▲捲煙

上午 下午
五〇〇前門 一〇・〇〇〇 一〇・〇〇〇
五〇〇支 一三・〇〇〇 一三・〇〇〇
20支大英 二一・〇〇〇 二一・〇〇〇
大 英 二三・五〇〇 二三・五〇〇
老 刀 二三・〇〇〇 二三・〇〇〇
五 華 一三・〇〇〇 一三・〇〇〇
美 麗 一四・一〇〇 一四・一〇〇
大白馬 六・三〇〇 六・三〇〇
金 鼠 九・七〇〇 九・七〇〇
白 鷄 九・七〇〇 九・七〇〇
白錫包 九・七〇〇 九・七〇〇
大高樂 六・二〇〇 六・二〇〇
中高樂 四・七〇〇 四・七〇〇
大克雷斯 九・三〇〇 九・三〇〇
三〇克雷斯 — —
雙斧 六・九〇〇 七・〇〇〇
聚寶林 三・〇〇〇 三・〇〇〇
銀 象 五・二〇〇 五・二〇〇
泰 山 四・五〇〇 四・五〇〇
慕 般 四・八〇〇 四・八〇〇
一〇秩海棠 二・三〇〇 二・三〇〇
二〇秩海棠 四・〇〇〇 四・〇〇〇
一〇百萬金 六・〇〇〇 六・〇〇〇
二〇百萬金 四・二〇〇 四・二〇〇
紫 羅 二・八〇〇 二・八〇〇
紅 人 五・一〇〇 五・一〇〇
友 牌 二・八〇〇 二・八〇〇
紅 金 九・四〇〇 九・四〇〇
紅 玫 三・三〇〇 三・三〇〇
盧 山 五・一〇〇 五・一〇〇
三 民 一・〇〇〇 一・〇〇〇
二小將軍 二・七〇〇 二・七〇〇
三小將軍 一・四〇〇 一・四〇〇
金 鼎 一・八〇〇 一・八〇〇

▲火柴

美麗 ▲一二〇・〇〇〇 一二〇
鳳凰 ▲九〇・〇〇〇 一二五
玫瑰 ▲八四・〇〇〇 一〇
車輪 ▲八七・〇〇〇 九〇
南京 ▲八七・〇〇〇 九〇
金鼎 ▲八七・〇〇〇 九〇
老虎 ×八五・〇〇〇 八〇
寧波 ▲八七・〇〇〇 九〇
上海 ▲八〇・〇〇〇 九〇
國光 八〇・〇〇〇 九〇
頭虎 八〇・〇〇〇 —
福昌 八〇・〇〇〇 —

▲肥皂

三〇兩本 一三〇・〇〇〇 一三〇
剪 刀 ▲一三〇・〇〇〇 一三〇
光 華 ▲一三〇・〇〇〇 一三〇
蝴 蝶 ▲一八〇・〇〇〇 一八〇
李 利 ▲一八〇・〇〇〇 一八〇
美 華 ▲一八〇・〇〇〇 一八〇
牛 牌 ▲一八〇・〇〇〇 一八〇
新 華 ▲一八〇・〇〇〇 一八〇
黃鮮茂 ▲一八七・〇〇〇 一八〇
一〇〇黃鮮茂 — —
南陽超等 一〇〇・〇〇〇 一〇〇
南陽甲等 一〇〇・〇〇〇 一〇〇
南陽鶴心 一〇〇・〇〇〇 一〇〇
大套花 九〇・〇〇〇 一〇〇
一五〇利華東 ▲一〇・〇〇〇

▲洋燭

三〇〇日光 二〇・〇〇〇 一二〇
上行批發價以箱計
下行另售價以條計
船牌 八〇・〇〇〇 八〇
寶塔 八〇・〇〇〇 八〇
僧帽牌 八〇・〇〇〇 八〇
上行批發價以箱計
下行另售價以支計

▲食鹽

統 鹽 三〇・〇〇〇 三五〇
南 鹽 三〇・〇〇〇 三五〇
本 鹽 三〇・〇〇〇 三五〇

▲魚類 單位（百市斤）

上批價市與下另售斤
青 魚 ×三〇・〇〇〇
草 魚 ▲三〇・〇〇〇
鮭 魚 四〇・〇〇〇
鯿 魚 ▲二〇・〇〇〇
白 魚 ▲三〇・〇〇〇
花 鰱 ▲二〇・〇〇〇
鯉 魚 ▲三〇・〇〇〇
甲 魚 ▲三〇・〇〇〇
塘 鯉 ×一〇〇・〇〇〇
鱖 魚 ×一二〇・〇〇〇
鯽 占 一〇〇・〇〇〇
白 鰷 ▲三〇・〇〇〇
鰻 魚 ×三〇・〇〇〇
黃 鱔 ▲三〇・〇〇〇
黑 魚 ▲三〇・〇〇〇
條 魚 ▲三〇・〇〇〇
大黃魚 三〇・〇〇〇
小黃魚 三〇・〇〇〇
泥 鰍 三〇・〇〇〇
鯧 魚 一〇〇・〇〇〇
鱈 魚 ▲三五〇・〇〇〇
鮮 蟶 [illegible]

▲地貨蔬菜（百元單位）

雞 魚 五〇〇 五〇〇〇
帶 魚 四〇〇 五〇〇〇
吊 帶 三〇〇 五〇〇〇
鮭 子 ×三〇〇 五〇〇〇
虎 魚 一九〇 一〇〇
尺 魚 一三〇〇 [illegible]
紅元卜 三〇〇 三〇〇
白元卜 三〇〇 三〇〇
地 力 一一〇〇 一三〇〇
芽 菇 三〇〇 三〇〇
又 三〇〇 三〇〇
白梗芽 一八〇 一一〇〇
紅梗芽 一八〇 一一〇〇
洋山芋 三〇〇 三三〇
黃 卜 三〇〇 三〇〇
白蘿卜 一八〇 一三〇
大白菜 一八〇 一三〇
貨芽菜 二五〇 三〇〇
芹 菜 三〇〇 三〇〇
黃芽菜 三〇〇 三〇〇
大 蒜 三〇〇 三〇〇
香 菜 四〇〇 四〇〇
韭 芽 三〇〇 三〇〇
塔菜 三〇〇 三〇〇
菜 芫 三〇〇 三〇〇

▲罐頭食品

利比士鹹牛肉 二〇・〇〇〇 二〇・〇〇〇
梅林 又 三〇・〇〇〇 三〇・〇〇〇
金錢 牛肉 三〇・〇〇〇 三〇・〇〇〇
上海 又（混販）▲三〇・〇〇〇 ▲三〇・〇〇〇
怡和 又（混販）▲三〇・〇〇〇 ▲三〇・〇〇〇
梅林 ▲三〇・〇〇〇 ▲三〇・〇〇〇
美貨全福 ▲三〇・〇〇〇 ▲二・〇〇〇
國貨蘆筍 ▲三〇・〇〇〇 ▲八・〇〇〇
SW咖啡 四〇・〇〇〇 七・〇〇〇
台灣蒸咖啡 三〇・〇〇〇
黑克斯咖啡 ▲三〇・〇〇〇 ▲三・〇〇〇
CPC咖啡 ▲三〇・〇〇〇 ▲三・〇〇〇
ABC咖啡 ▲三〇・〇〇〇 ▲三・〇〇〇
利比士桃子 ▲三〇・〇〇〇 ▲三・〇〇〇
又 毛栗 三〇・〇〇〇 ▲三〇〇
SW桃子 ▲五〇・〇〇〇 ▲五・〇〇〇
大 ▲三〇・〇〇〇 ▲三・〇〇〇
小 ▲二〇・〇〇〇 ▲三・〇〇〇
SW生梨 大 ▲三〇・〇〇〇 ▲三・〇〇〇
小 ▲三〇・〇〇〇 ▲三・〇〇〇
SW青豆 ▲四・〇〇〇 ▲一・一〇〇
SW玉蜀黍 ▲三〇・〇〇〇 ▲二・〇〇〇
台灣蜜鮮果 一〇〇・〇〇〇 九・〇〇〇
又 文旦 ▲三・〇〇〇 ▲一・四〇〇
又 桃子 ▲三・〇〇〇 ▲三・五〇〇
梅林菠蘿蜜 ▲五・〇〇〇 ▲二・五〇〇
又 枇杷 ▲五・〇〇〇 四・〇〇〇
又 櫻桃 四〇・〇〇〇 三・五〇〇
大 ▲四・〇〇〇 ▲二・〇〇〇
又小 三〇・〇〇〇 ▲一・〇〇〇
利比士牛乳 ▲三〇・〇〇〇 ▲一・八〇〇
花牌牛乳 ▲三〇・〇〇〇 ▲一・三〇〇
鹿牌牛乳 ▲三・〇〇〇 ▲一・〇〇〇
金山牛乳 ▲三〇・〇〇〇 ▲一・〇〇〇
太平洋牛乳 ▲三〇・〇〇〇 ▲一・八〇〇
克寧奶粉五磅裝 ▲五〇・〇〇〇 ▲一〇・〇〇〇
又 一磅裝 ▲一〇・〇〇〇 ▲一〇・〇〇〇

▲鮮肉

批價百市斤 ×三〇・〇〇〇
腿肋市斤 ×一・八〇〇
豬肉市斤 ×一・八〇〇

大街

輕鬆了

•江原道•

陽曆陰曆兩個新年都過去了，[illegible]絲毫沒有一點新的氣象，[illegible]感。

[illegible]了舊曆年之後，[illegible]誠然，年一過去，肩頭的擔子似乎已放了下來，欠的債欠着，還的早已還了，該做的做了，未做的待做，年是一道關口，要催，要還，在平日，就是要催要還，不妨拖延下去，日子反正多着，何況新的年又剛開始。

但是，諸位是熬過了關口者的徵倖與苟安，不錯，[illegible]可以喘一口，然已做了的應該如何善其後，未做的應該怎樣去承負，大家好像都沒有想到。

其實大家是想到了的，而大家並不是迅速勇敢的去做，拖延着惰下去，企圖找尋機會，企圖不了了之。

「今年依然似去年」，[illegible]

「一年之計在於春」，[illegible]

貪官的下場

•李君作•

上海屋簷下

•亦行•

新春麵已過去，[illegible]一了[illegible]之徒，仿佛成了慣例，看見摩登女子[illegible]，就以為對象，不論她們坐在車上，走在路上，就的一聲冷不防使她們吃[illegible]

，南市有一行人，給馬路上玩爆竹炸傷了，這是闖禍的例子。況且，把有用之錢，消耗在無意識的舉動上，更犯不着。再想到去一年底，因製造爆竹而發生慘案者，也有好幾件，而發生的慘案，是房屋炸倒，老闆和工人[illegible]

[illegible]在火上[illegible]還遭遇呢？我在[illegible]想到上海。

獵狗嘴前的老麻雀

•行者•

[illegible]家之一，果然名不虛傳！[illegible]確有過人之處，令人讀後警惕異常。屠氏為蘇聯文壇黃金時代三大作家之一[illegible]

有一篇短文，[illegible]文字很短，容意極深，像這樣的短文，就把讀者拉得緊緊地！我且把這短文的大意錄在下面：

我（屠氏自稱，以下仿此）打獵回來，沿着花園的路徑行走，我的狗跑在我的面前。忽然，牠縮短步伐，開始潛行，似乎在尋覓獵物。我沿着路望去，見有一隻嘴部嫩黃，頭生柔毛的小麻雀，牠是從巢中掉下來的（因為風吹得很猛，正[illegible]

狂搖着樺枝），[illegible]從高處的樹木上落下來，如飛石一般，正投到狗的鼻前來。牠驚惶萬狀，倒豎了全身的羽毛，發出絕望而哀求的叫聲，兩次投向那齒牙露光的張大的口邊。[illegible]牠是犧牲了自己的身體，[illegible]

精神及犧牲的決心，在國際間，國家間，人與人間，也找不出這樣勇敢有決心的人物。屠氏描寫麻雀母子之愛後，又這樣提示着：

「愛，我想比死或者比死的恐怖還要強烈。全靠這個——全靠愛，生命纔得維繫而進步！」我們完全贊同屠氏的說法。

無錫麵館裏的一幕！

•亦行•

[illegible]裏，我眼看見一個傳達長官，[illegible]了十多名嘍囉，[illegible]堂館招待得十分週到，[illegible]這個營官和他的嘍囉，[illegible]

舊曆年初二，我到無錫去，晚上十時許，在一家麵館裏吃麵時，心，忽然聞着見一位武裝同志，把一個小學徒吃着麵，十分兇猛，探問之下，始知小學徒不慎，把麵湯潑了，這位武裝同志的大衣上。

錯在學徒，[illegible]話，但這位武裝同志，[illegible]，卻又不肯[illegible]大衣[illegible]

老鄉遇老鄉相對淚汪汪

•D.F.•

「老鄉遇老鄉，相對淚汪汪」，[illegible]

這是一個兵士對於軍隊生活的吶喊！中國兵士的待遇，實在是太苦了，普通兵士的生活費，低落到[illegible]，每一個陸軍二等號兵的月餉，亦不過一萬元，[illegible]

橫徵泄則為枳，到了我國，便變成為樂窩百出，外國的良好征兵制度，到了我國便成為大大的苛政，張羅敷，[illegible]上面命令一千二百名，縣府下令則征一千二百名，此一百名壯丁，值國幣一億二千萬元，計每名價格為一百二十萬元正，國家征兵，卻成全了縣府辦征兵者一筆大大的收入！

[illegible]，有錢者對於抽中的壯丁，竟用鐵索鎖着拉跑，街頭時有成群結隊，如犯罪遊街般地押解而過，以這樣的方式，不但無異於杜甫「石壕吏」一詩所說的「夜捉人」的方式，不但再見於今日，且有變本加厲之勢，唉！

小說　花世界　何家安

第十一：人生何處不相逢【一五二】

陳雲卿聽的大[illegible]被這小畜牲搗亂了，[illegible]撒負了。」郁香茵[illegible]一件事情。[illegible]兒子，叫他去給我[illegible]道：「你怎麼[illegible]他要了你的身[illegible]什麼關係。以前，[illegible]刀兩斷，彼此不相[illegible]沒這麼容易[illegible]：「還有什麼[illegible]喝茶的人，[illegible]要已久一般的。[illegible]

攏來問是何事。陳雲卿道：「沒有事沒有事。」郁香茵道：「為什麼沒有事，事情還很重大呢？他的兒子，和我發生了關係，住棧房，不給錢，小夜裏逃了，我！要找到他老子嗎？」茶館裏人聽見這是新聞，大大的感覺興趣，你也一句他也一句，批評起來。有的批評郁香茵，應該找他的兒子，有的批評陳雲卿應該[illegible]教兒子。

郁香茵在情人面前，會得裝笑，會得裝羞。但是在辦交涉的當兒，卻何得哭會得怒，拿桌子一拍，今只他的理由。陳雲卿看見人家都在聽讓，被發不好對付，便和郁香茵商量道：「你不要吵鬧，你的損失，我來負擔，但是你的金鐲子押在棧房裏，我拿[illegible]」郁香茵道：「嗯嗎我的津貼，你是照舊給。」

陳雲卿道：「照舊照舊。」旁人聽了，還有津貼，越發奇怪[illegible]。陳雲卿把郁香茵說出更不好聽話來，連忙拉了郁香茵去。[illegible]把金鐲子贖了出來再說。於是跟了陳雲卿[illegible]什麼都說出來。郁香茵笑道：「[illegible]你不要胡說，當我是騙他。」「不一會，到了[illegible]，便笑道：一郁[illegible]

[illegible]小姐，你又來了，你是想跟我們說什麼話？」郁香茵又帶了個老者來，[illegible]好像是一萬多。」帳房裏人笑道：「[illegible]了十二點鐘，待加上一天房錢。」[illegible]不要房間，現在[illegible]

對於女人的看法：

•世華•

追求女人的成功秘訣：假使她的年齡在十歲以下，追求較易，要是在廿歲以上的話，那末你要化錢了。

女人在青年人的眼中，是一種可愛的東西，不過在中年人的眼中，或許變成一種最麻煩的東西了。

牙科醫生是最有權威的人，因他可以命令女人在什麼時候開口，在什麼時候閉口。

詩好女人是最容易的事，對胖的女人，你說她近來瘦了，對瘦的女人，你說她近來變得豐滿了。

修身要則

•若闢•

勤勞：惜寸陰，勤職業，戒游惰。

誠實：言必誠，行必正。

決斷：見義勇為，不屈不撓。

秩序：設物有定位，作事有定時。

涵養：窒欲懲忿，寵辱不驚。

珍攝：食不過飽，飲不過量。

寧靜：不為物喜，不為物悲。

正直：成人之美，不成人之惡。

大人與小人

•子絲•

人有大小之分，以年齡言，成人後稱大人，未成人者曰小人，以行為言，有德者曰大人，小人之稱，[illegible]有「畏天命畏大人」句，論語有「[illegible]大學有「小人閒居為不善」之人，大者聖人，小人者，[illegible]語，在帝制時代，有[illegible]則以大人之有無職位，而定人之大小，所以大人二字，是有位者之稱，左傳昭十八年，「而後及其大人」注：大人者，公卿大夫也。小人二字，是指細民，論語子路有「小人哉樊須也」句，又稱「小人」之意[illegible]方長老亦可稱大人，後漢書言「見[illegible]大人，[illegible]又三思之三輔，[illegible]先謙集解引惠棟曰：「[illegible]風俗通曰，[illegible]人，左傳隱元年，[illegible]人有母，皆嘗小人之食矣。」以年齡而稱之小人，長大成人後，一個大人，以行爲所稱之小人，[illegible]去那歸正，力行向善，亦可成爲大人，人人皆可以為堯舜，[illegible]

[illegible]勝利迄今，已[illegible]年又五月，名列五強之一，實際上弄得民不聊生，[illegible]

[illegible]我們[illegible]悲哀的因素，於此，看到了世間的一切人事，又何不如此？

談錢

•石蕾•

你要知道錢的價值，請開口向別人借借看。

你要一個仇敵，那很容易，你借錢給別人，再向他討回。

一個人在錢少的時候，比錢多時要闊氣，因為他恐怕別人知道他錢少。

不義之錢一到手，名譽就跟着下落了。

在你想知道怎樣賺錢的方法[illegible]力，為民造福，勿再入面獸心，而做到一個有德行的大人。

笑•典

•宏霞輯•

「我將永遠不會忘記，我們那次在湖上溜冰，冰忽然碎了，我跌進水裏，你馬上脫掉外套，跟着跳入水裏，——那是多麼勇敢呀？」

「我為什麼不跟下水呢？你穿了我的溜冰鞋。」

×　×

「我的叔叔是假了太講究禮貌而死的。」

「死於禮貌，這是什麼意思？」

「他是一個潛海的潛水者，當他看見一條美人魚的時候，他脫去了他的帽子。」

×　×

「你知道嗎？昨天夜裏那戲院的花樓上，有一個人跌了下來，全院的觀衆都笑了，只有我不笑。」

「為什麼你不笑？」

「我就是那個人。」

×　×

「你在笑些什麼？」

「先生，並沒有什麼。我只是在練習，以便在你講笑話的時候，有所準備。」

×　×

「你總是希望一些你不能到手的東西。」

「有什麼別的可希望呢？」

×　×

「我一定為你分担煩惱！」

「但是，達令，我並沒有煩惱。」

×　×

「工作是沒有難為情的。」

「我曾這樣告訴我的老婆。」

×　×

「我預備將我所知道的一切，都寫在下一部小說裏去。」

「我聽得——那一定是一篇很短的小說。」

有話便長無話便短集

•里昂•

看報，見有「物價暴跌」標題，加以窗外陽光，胸襟大暢，細看新聞內容，始知「物價暴跌」之事實，發生在美國，然而終究見了「暴跌」的字眼，比不見要好一些。無非由於三點水的「漲」字太面熟了。

◆

消息傳來，本市劇場將有「遠視鏡」的新設備，無疑的是我們近視眼的福音，遠視鏡的好處，不用說，是能將戲台上藝員們的表情攝近來看個明白。因而我又作癡想：假使在社會上也有這種遠視鏡的設備，一切「含糊」情事，都可看個透徹，那就比較偉大了。

◆

區長已經一個個選出來，開頭兩個依舊是「蟬聯」性質的。足見能為市民作「公僕」的人才頗相當缺乏。我們只希望他們能「善自珍攝」。

◆

七八年，需要電話，就得向「收藏家」商請「割愛」，電話公司好久不作擴充營業的計劃了，無非為了存貨早已出清。而現在，突然有人自動請電話公司拆除電話，無怪要被目為奇跡，而上了花邊新聞題目。

清是科學時代，但在上海還是把電話視作「珍品」的，過去[illegible]

航運動態

沙花克爾延期到滬　東方號今晨可抵達

△大英之「東方」號，由澳洲西合納來，定於今晨抵滬，載來旅客卅二人，裝來總物資七千七百廿七噸，幷商貨三千噸。

△福來之「亨丁登」號，於昨日午刻由下游十五—十六號浮筒開香港，載去旅客十一人。

△衛利韓之「沙花克爾」號，因氣候關係，延至卅一日由舊金山至滬。

△順亨之「羅司味爾」號，由舊金山經洛杉磯來滬，定於十九日進口。

交通指南

問：「東方」輪，自香港來，何家公司經理？

答：外灘十七號大英輪船公司經理，該輪今日抵埠。

問：Samwye輪係何家經理，何時抵滬？

答：該輪為太古經理，二月底抵滬。

問：Lelso Maersk號何家經理？

答：寧向捷成洋行探詢。

輪船進口表

船名	日期	開自地點	經理公司
海天 Sunset	一•廿九	秦皇島	招商局
南海	一•廿九	舊金山	美邦
華二〇三	一•廿九	洋口	民生
Champollion	一•廿九	馬賽	法國郵船
濟南	一•三十	香港	太古
Easten	一•三十	澳洲	大英
Robert Neighbors	一•三十		美國總統
海滬	一•三十	福州	招商局
江陰	一•三十	洋口	招商局
海湘	一•三十	廈門	招商局
Wyvers	一•三十	秦皇島	淤浚
China Navigator	一•三十	塘沽	寶隆
Delabella	一•三十	阿根廷	大吉
Plattepark	一•三十	波羅的	美邦
Rattler	一•三十	紐約	大美
Lisn Hsin	一•三十	溫哥華	怡和
Reinholt	一•卅一	紐約	美邦
Hastings	一•卅一	馬皮勒	慕倫
Shope Peak	一•卅一	紐約	渣華
盛京	一•卅一	香港	太古
Sophocles	一•卅一		衛利韓
Jos I-Kemp	一•卅一		美國總統
海慶	二•一	廣州	招商局
Dartmouth Vic	二•二		美國總統
John Mary Odin	二•二	西雅圖	福來
Nordlands	二•二	高爾夫	怡和
永生	二•二	香港	福來
Highland Park	二•二	紐約	福來
J. L. Luckenbach	二•三		美鋼
Marquette Vic	二•三	美國	福來
Frank B. Kellogg	二•三	西雅圖	怡和
Leto	二•四	溫哥華	大美
Iran Vic	二•四	舊金山	衛利韓
Dagmar Salen	二•四	大西洋	美國總統
Willamette Vic	二•四	舊金山	捷成
Sally Maersk	二•四	洛杉磯	維昌
Hainan	二•五	斯干的拿	福來
Port Machault	二•五	高爾夫	大美
Joplin Vic	二•六	美國	天祥
Temeraire	二•六	紐約	美國總統
Anchorage Vic	二•六		美鋼
Marine Star	二•六	舊金山	美國總統
Scott-E-Land	二•六	舊金山	捷成
Marchen Maersk	二•六	紐約	太古
漢陽	二•七	香港	大英
Trewidden	二•七	英倫	美國總統
General Meigs	二•八	舊金山	保和
Tai Hang 3	二•八	加拿大	福來
Tai Hang 4	二•八	加拿大	保和
Pensylvania	二•八	黑士頓	福來
Formoss	二•八	斯干的那	維昌
Marine Devil	二•九		福來
H.H.Raymond	二•九	哥倫布	保和
Taching	二•十	加拿大	怡和
Sambay	二•十	英國	怡和
Glenogle	二•十	美國	大美
Sirocco	二•十	舊金山	保和
Tashun	二•十	加拿大	大美
Marechal Joffre	二•十	馬賽	法國郵船

輪船出口表

船名	日期	開往地點	經理公司
John B. Waterman	二•十	舊金山	萬倫
Marine Adder	二•十一	舊金山	美國總統
芝沙且尼	二•十二	南洋	渣華
Higrland Park	二•十三	溫可愛	怡和
Parachristdvis	二•十三		怡和
Ammla	二•十四	美倫	大美
Robert Luckenbach	二•十五	大西洋	福來
Samavon	二•十五	英倫	藍煙囱
Java	二•十六	大西洋	寶隆
Idaho	二•十七		福來
Gen. Gordon	二•十八	舊金山	美國總統
Byeyras Vic	二•十八	舊金山	美鋼
J. Harrington	二•十九	哥倫布	福來
Rosevillo	二•十九	舊金山	順亨
Ibis	二•十九	亞里薩台爾	怡和
City of Lyons	二•二十	美國	保和
Pioneer cove	二•廿三	紐約	大美
Hellenic	二•廿三	歐洲	渣華
Hiram Maxim	二•廿四	哥倫布	福來
Marine Lynx	二•廿六		美國總統
Clovis Vic	二•廿六	紐約	美國總統
Flying Cloud	二•廿六		福來
Marine Flier	二•廿六	舊金山	美國總統
Pioneer Gem	二•廿八	紐約	美國總統
Samshire	二•廿八	英倫	藍煙囱
Luxmi	二•廿八	阿非利加	保和
Samwye	二•廿八	英國	藍煙囱
Manchuria	三•八	歐洲	寶隆

內河綫

船名	日期	開往地點	停泊碼頭	輪船公司
新蘇	一•三十	任家港	五號碼頭	大達大通
舊陽	一•三十	口岸	外灘碼頭	廣東路一六三號
茂利	一•三十	口岸	外灘碼頭	廣東路一六三號
儲元	一•卅一	舟山海門	外灘碼頭	金陵東路九號
江靜	一•卅一	口岸	外灘碼頭	大達大通
鴻大	一•卅一	鎮海寧波	金利源十六浮筒	招商局
江安	一•卅一	滬濼	大達碼頭	大達大通
華新	二•一	洋口	金利源	招商局
江靈	二•一	口岸	外灘碼頭	廣東路一六三號
大華	二•一	寧波	外灘碼頭	中正東路一號
江新	二•一	寧波	大達碼頭	北京路506號
安康	二•二	鎮海寧波	金利源碼頭	招商局
寧山	二•四	洋口	華順碼頭	北京路二七號
	二•四	寧波溫州	大達碼頭	天主堂街五號

華南綫

船名	日期	開往地點	停泊碼頭	輪船公司
新蘇	一•三十	基隆	中山東一路	招商局
台南	一•三十	基隆	中山東一路三一號	招商局
中興	一•三十	基隆	浦東	四川中路二六一號
濟南	一•一	香港		太古
鄧鏗	二•二	福州廈門	25-26浮筒	招商局
華龍	二•二	基隆		金陵中路二九號
民衆	二•二	基隆		民生
舟山	二•二	福州		舟山
盛京	二•四	香港		太古
永生	二•五	香港	華順碼頭	怡和
漢陽	二•九	香港	太古碼頭	太古

南洋綫

船名	日期	開往地點	停泊碼頭	輪船公司
EugeneLykes	二•一	馬尼剌	公和祥	美國總統
Dertmouth Vic	二•四	香港 馬尼剌		美國總統
Fope Peak	二•五	香港 小呂宋		渣華
Willsmeete Vic	二•十	香港 馬賽		美國總統
Gen Meigs	二•十一	香港 馬尼剌		美國總統
Anchorage Vic	二•十一	香港 馬尼剌		美國總統
芝沙且尼	二•十四	南洋		渣華

北洋綫

船名	日期	開往地點	停泊碼頭	輪船公司
海康	一•卅一	秦皇島	楊樹浦	招商局
蔡鍔	一•卅一	天津	老白渡	招商局
延閩	一•卅一	青島 天津	金利源	招商局
太湖	二•一	天津		民生
海順	二•二	青島	J八—九浮筒	招商局
Glen beg	二•二	秦皇島塘沽	浦東藍煙囱	怡和

國外綫

船名	日期	開往地點	停泊碼頭	輪船公司
海廈	一•三十	汕港	絡谷 中棧	招商局
Tweedbank	一•三十	紐約		保和
Champollion	一•卅一	馬賽		法國郵船
Travsnoore	一•卅一	歐洲		維昌
Red Jacket	一•卅一	紐約		大美
Trevean	二•一	溫可愛		大英
Joplin Vic	二•三	舊金山		大美
Tahsis	二•三	歐洲		寶隆
Dartmouth Vic	二•四	舊金山		美國總統
Sally Maersk	二•四	紐約		捷成
Liber Ville	二•五	紐約		順亨
Rattler	二•九	弗利曼		大美
Formoss	二•十	歐洲		維昌
Hainan	二•十	舊金山		聯美
Iran Vic	二•十	舊金山		大美
Scott-E-Land	二•十一	舊金山		美國總統
Gen Meigs	二•十一	舊金山		美國總統
Marine Adder	二•十二	舊金山		美國總統
Scota E Land	二•十三	蘇彝士		美國總統
Sirceo	二•十四	舊金山		大美
Bengal	二•十八	歐洲		維昌
Gen. Gorden	二•廿一		美國總統	

今日遊藝節目

黃金大戲院　電話84114　今天夜戲　李少春 麒麟童 四郎探母（坐宮盜令起解求情止）　麒麟童 楊寶童 黑驢告狀　李少春 金鴻 扈家莊　童芷苓 李玉茹 梁一鳴 姜妙香 芙蓉草 馬綺蘭

中國大戲院　電話97177　鬧元宵　大掉龍燈　太平天國　洪宣嬌犧牲色相　桃花村　醜女洗臉一變美人　顧蘭君帝情定　美兒弟

天蟾舞台　電話90560　今天夜戲　程硯秋（申）（雲）（貞）俞振飛（萱）（呂）蘇連漢 曹二庚　青霜劍　李少春 袁世海 高維廉 李寶櫆（張飛）隔江鬥智（周瑜 後蘆花蕩）（連演周瑜歸天）　閻世善 搖錢樹

共舞台　電話84808　今夜獻演　第六集七劍十三俠（戴鸝鶴表演歡喜舞）　血濺慈雲庵　大破黑店　今天日戲　濟公活佛　道士捉妖

大舞台　電話90200　大王神寺　羅漢大操（象俠大破白蓮教）　白玉艷（演表險冒）懸空飛行（日戲第二）　三集江女荒俠

八仙　華　滬光　錦繡天堂　十二星大空前會串無大歌舞　天孫織雲衣花開花美人如月！成錦繡

大上海　金門　今天二時四時六時九時　同時獻映　玉堂富貴　五彩歌舞　凱尼但 空前大傑作

新光　巴黎　二時四時七時九時　周璇 舒適 長相思

金城　都　二時半 四時半 七時半 九時　主演 顧蘭君　嚴俊 無限纏綿　湖上春痕　郭平 呂玉 會合演

西海　三時五時七時九時　顧蘭君 同病不相憐

國聯　今天二時半五時九時　劉瓊 白光 舒適 合演 鐵骨冰心

蓬萊　十二時半二時四時七時九時　民族的花火　王丹鳳 主演

東海　二時四時九時五時七時　孫景路 舒適 合演 歌場魅影

海光　二時半 四時45 七時 九時　王丹鳳 嚴化 主演　民族的花火

皇后　二時四時30 七時 九時20　主演 秦怡 趙丹　遙遠的愛

大光明　今天二時半五時半九時　金馬玉堂

國泰　今天二時半五時半九時　費穆 白光 恩愛 洋囡囡

美琪　今天二時半五時半九時　泰山 華納 春夜宵夜

南京　今天二時半五時半九時　北奔　埃洛爾弗林

麗都　今天二時半五時半九時　烈火林

杜美　今天二時四時六時九時45　原子飛金剛

上海　二時四時七時九時15　劉瓊 鐵骨冰心

泰山　1.30 4.00 6.00 8.30　蘆花翻白燕子飛

百老匯　一時起映　霞王豪東

滬東

匯山　二時四時七時九時　劉瓊 鐵骨冰心

山西　二時四時七時九時　同病不相憐

嘉興　二時半四時六時八時　梁紅玉

浙江　今天五場　外國血滴子

亞蒙　二時四時六時九時15　混江龍血戰飛虎盜